本報覺悟欄 九年七月份起 發售彙刊現十二年三月份已釘成 每冊洋三角外埠須加寄費 分欲購從速

中華民國十二年四月廿四日（即舊曆三月初九日）（星期二）

民國日報

THE REPUBLICAN DAILY NEWS

電話四千八百十六號

第二千五百九十號

今日四張售大洋三分

定報章程 全年九元半年五元三個月二元七角歐美各埠全年二十元半年十二元以上均照大洋計算寄費在內郵票九五折計算

廣告刊例 特等新聞下端五行起碼每日每行三角頭等二行起碼每日每行大洋一元四角後幅二行起碼每行六角短行每字九厘英寸二方寸起碼每寸每日四角五分

本報開設在山東路（即望平街）D字一六三號

海城分社啓事

敬啟者鄙人自蒙上海民國日報東三省總分館委為駐海城分社經理幸蒙各界贊襄所銷報紙日見起色現為佐理得人計特聘王子安君為訪員復為社址適中計移於頭道街迎賓旅館西隔壁處嗣後如有訂閱或刊登廣告即希逕向社與王君商洽可也此啟 駐海城上海民國日報分社經理常宗岐謹啟

哀情新片 AA女士傑作 棄重波記

上海影戲公司 計六大本

中國影戲之新紀元……光線與歐美影片無二……費八個月而製成……一萬八千餘尺中精選七千餘尺……精密之情節……審美之布景……精神戀愛與貞操問題……哀豔動人之傳文豪女士與玲瓏活潑之但二春小將軍主演……驚人之武術……耐人尋味之滑稽……准於陽歷四月廿六日（陰歷三月十一日）起在霞飛路恩派亞影戲院連映四夜 每晚第一次七時起第二次九時起……價目照舊 包廂一元月樓六角正廳四角客廳二角……詳細戲目請看陽歷四月念六日起各報戲目欄

商務印書館發售 各種照相鏡大廉價一月

本館發售各種照相鏡品質優良向為各界所樂購現屆春光明媚正是攝影之大好時節特從四月三日起減價一月藉酬盛意倘承惠顧無任歡迎

商務印書館出版新書

11—31,3,1923

政治學大綱（北大叢書） 一冊一元六角
張慰慈編 內容分二十四章首概論政治學中述國家之各方面末及政府職權與選舉等部二十餘萬言編者担任北大教授多年此書即其講義改稿數次始付印洵為精心結構之作

統計學原理（共學社經濟叢書） 一冊二角
美國 Elderton 著 趙文銳譯 統計學為極艱深之科學向無通俗之書本書力求統計智識之普及說理透徹措辭簡明佐以三十餘之圖表勞證曲引即無專門研究讀之亦可了然

慳吝人（文學研究會叢書） 一冊五角半
法國毛里哀著 高眞常譯 本書描寫守財虜之醜態含意深沈而用筆詼諧使讀者於噱噱之餘自然猛省末附「裝腔作勢」短劇一篇亦為毛氏著名諷刺劇之一

杜里舒講演錄 第三期二角
本期內容有達爾文主義之批評康德以後最近哲學潮流（九講至十二講）生機體之哲學（十二講至十七講）等仍附錄生機主義史

職業教育研究（職業教育社叢書） 一冊四角
鄒恩潤編 全書分十章如職業心理 職業指導 職業預備 職業學校的分類…等都用實例以證明理論末附美國振興全國職業教育之大計劃十八條尤足以資考鏡

中華新地理圖說 一冊一元
共圖二十八幅所載地名悉以本館各種小學地理書為標準繁簡適當附說中於各地古蹟風俗及農工商情狀記述尤詳

全國專門以上學校指南 一冊六角
本書詳載教育部各種法令規程並全國各大學各專門學校校址編制課程投考納費種種暨以游學規程備紀出洋手續留學費用以及外國有名學校之性質地點誠中等以上學生轉學投考時之良顧問

暹羅 一冊六角半
山口武原著 陳清泉譯 本書於暹羅最近之政治軍備教育財政以及語言風俗產業狀況貿易統計等紀述綦詳為留心中暹邦交及商業者所必讀

家庭體操 一冊三角
此書根據美國哈佛大學體育教師 H. Nissen 原著理論與實驗相輔而行無論男女老幼均可依法練習方法簡易無須繁重設備故於家庭尤宜

Students' Shakespeare—Merchant of Venice〔威城商人（莎氏樂府原本）〕 一冊一元
此編由留心生理學方東語熱師講語英學大京北國我及學大京西本日任曾氏期計選（Frank Alanson Lombard）氏德巴由期書是於篆釋詞句以外并就劇曲原文加插說明將莎翁人生觀曲曲達出

百科小叢書

本叢書用淺顯的文字與趣的方法介紹必要的常識執筆者皆一時名士深入顯出精要無倫茲先出下列各種

法律	周鯁生
平民主義	李守常
資本主義與社會主義	岑德彰
經濟思潮小史	李澤彰
貨幣淺說 銀行要義	楊端六
中國關稅問題	馬寅初
美學淺說	呂澂
法蘭西文學	楊袁昌英
曆法	林炯
中國地勢變遷小史	李仲揆
細菌	胡先驌
哥倫布	劉麟生

以上每冊一角

近時國際政治小史	周鯁生
現代歐美市制大綱	顧彭年
通俗相對論大意	費祥
氣象學	竺可楨
棉	過探先
煤	謝家榮
中國商業史	王孝通
修辭格	唐鉞

以上每冊二角

▲中等學校用
新學制初中自然科學教科書 第一冊四角
新學制初中公民教科書 第一冊三角
新學制初中英語讀本文法合編 第一冊六角
新著各科教學法 俞宗預著 第一編總論教學上的重要原則第二編各科分十四章內列鄉土工藝美術等科尤為特色 一冊三角
理化學初步 本書原名理化學初步講義茲經改訂增加實用材料更為今名可供新學制初中及補習學校之用 一冊五角五分

▲小學校用
新學制初小國語教授書 第一冊三角
新學制小學用新法自然研究 續出第二冊八分 第四冊二角 第三冊一角 第五冊二角五分
新學制小學用新法自然研究法 續出第三冊各二角五分
新法公民教科書 續出第二冊一角八分
新法國語教授書 續出第二冊二角
新法會話教科書 續出第二冊一角
新法筆算教授書 續出第二冊二角半
新法理科教授書 續出第五冊三角
【新學制小學後期用】新法地理教授書 新法農業教授書 新法商業教授書 續出第二冊四角
新法衛生故事讀本 第一二冊各一角 續出第四冊二角

▲兒童補助讀本
兒童文學讀本 續出第五六冊各一角五分
兒童文學叢書 中國寓言 第一冊八分
兒童文學叢書 謎語 第一冊五分
兒童理科叢書 續出第十三至二十種 名目列左 (十三)潛水艇 (十四)顯微鏡 (十五)望遠鏡 (十六)攝影術 (十七)留聲機 (十八)活動影戲 (十九)電(上) (二十)電(下) 每冊五分
家庭童話 續出第五至第八冊 各一角二分
童話第三集二編 鳥獸賽球 一冊一角五分
童話第三集 長鼻與矮子 一冊一角五分

上海電報局廣告

貴州錦屏即三江於四月十八日設局通報此啓

[illegible]

一元，時間下午二時至六時，過六時不候，星期休息，診所上海法租界霞飛路嵩山路逕捕房西首第六家仁和里口一百六十五號電話中央四千七百零四號

新申公司啓事

謹啓者本公司於陽歷四月二十日起接辦新申報館凡四月二十日以前所有該報館人欠欠人各款項及種種交涉均由席子佩先生自行處理與本公司無涉此啓

新申公司總理許建屏啓

席子佩啓事

啓者鄙人獨資所辦之新申報館已於陽歷四月二十日盤與新申公司出版營業所有自四月二十日以前館中人欠欠人款項及種種交涉均由鄙人完全負責與新申公司無涉此啓

席子佩啓

國民週刊社啟事

本週刊第一號，本已於三月間印就，因某項事故，迄未發行。現已交涉就緒，第一期已按定閱諸君地址寄送。以後每星期三出版一次，決不愆期。內容分「言論」「特載」「一週紀事」「國民黨消息」「來稿」等門。遇必要時，隨時增減。海內同志有將本黨消息及個人著作惠寄者，當酌量篇幅刊登。在（一月）期後，代派者，請函致本社朱克剛先生接洽。**售價**每年一元二角。半年七角。每月一角二分。每期銅元五枚。**社址**上海法租界西門路三二九號。**徵稿**如海內同志作惠寄者。

上海華洋義振會通告

啟者浙宋春荒較前更慘燒殺擄掠盜賊蠢起本會前發浙災警告業已詳陳若不及時赶救後患更不忍聞火焉端淚孔亟故組織春振義勇隊公推第十隊隊長王駿生先生與各隊員分向本埠南北各商家行號躬親勸募務懇我商界各善長大發慈悲慨捐巨款拯此孑遺伏希公鑒

慈善救濟會籌募游民工廠基金還本債券三月三十日開籤

上海合作聯合會星期合作學校招生廣告

（一）程度 高小畢業相當不分性別 （二）學額 暫定三十名滿十五人即行開學 （一）科目 國文英文算學合作史信用合作農業合作消費合作 （一）校址 西藏路北泥城橋境中國商業公學 （一）繳費 學費不收證金暫免 （二）報名 一方板橋合作商店 二寶山路寶興西里勵志會 三中國商業公學 （二）開學 五月六日上午十時

謀洋務職事之利器 另添課室招收女生

本社發明開辦打字專科已十六年功課完備教法精善洵為各打字社冠現在洋行通用新式機器數十餘種並不隻同樣一經來學即能閉目打字三個月精熟能用各種機器故畢業後得優勝時加數遠記海記畢業後並能介紹生意欲閱詳章來社取 虹口乍浦路聯安里遠華打字學社啟

于右任賣字

收件處 本埠各大箋扇莊

許世英鬻字

區額 每字尺內五元尺外照加市招另議
中堂 三尺八元每加一尺加二元
屏條 每幅照中堂減半
橫披 整張照中堂半張照屏條
楹聯 三尺六元每加一尺加二元
扇冊 每件四元過大照加
（書箋）每件四元壽屏碑銘及題跋撰文等均另議 金箋加倍磨墨加一 潤筆先惠約期取件
收件處 上海法租界天文臺路六百三十八號及九江路十九號華義銀行或交各大箋扇莊均可

子貞馬亘鬻字

鐘鼎篆隸 自成一家

楹聯 四尺者十二元 屏幅 四尺者每幅八元 中堂 四尺者十六元 橫幅 四尺者十二元 條幅 四尺者十元 以上每尺加二元
橫幅均限半幅 小條幅 三尺八元 小橫額 三尺八元 斗方冊頁 每方十元 匾額 尺內者六元二尺內者十四元 壽屏壽文碑誌另議
指定楷書加二 指定草書加四 書上款加半 墨費加一 來文不佳不書 潤資先惠 另有詳單
收件處 本埠民國日報館 九華堂厚記 文華堂 求是中學 上海儀器公司

久勝洋行煤氣引擎

本行代表英國國家煤氣引擎廠發行各種煤氣引擎及鍋爐此種煤氣引擎為發動機之最佳者其機件之堅固燃料之節省管理之便易已馳名全球極合各工廠之用馬力自一匹至二千四百匹皆備且有現貨在滬如蒙惠顧無任歡迎

上海仁記路廿一號 電話中央二百〇八

上海四馬路 美大公司

春季廉價 綢緞嗶嘰八折 再贈送月份牌券

本公司為便利外埠諸君起見特編各貨價目彙編內附優待券如蒙函索請附郵票三分

日本宮崎寅藏先生追悼大會籌備處通告第一號

敬啟者宮崎寅藏先生日本之大改革家也對於吾國革命歷史尤著有勳績大之功績此為從事於中華民國締造之諸同志所諗知者也不幸先生於去冬病歿噩耗傳來痛悼宮崎先生之死不惟於鄰邦為損失一改革運動之領袖而於吾國前途上亦失一良友不有追悼何伸哀忱同人等爰發起追悼大會以表哀思如中外人士與宮崎先生有舊或素欽其為人擬贈以誄詞輓聯及花圈等物者請送至法界環龍路四十四號收轉為荷至於公祭地點及日期時間等一俟籌備完竣後再行布告此啟

發起人 孫文 孫洪伊 田桐 柏文蔚 廖仲愷 呂超 黃復生 朱之洪 蔣中正 陳少白 林祖涵 顧忠琛 周佩箴 呂志伊 熊秉坤 費公俠 徐蘇中 楊庶堪 曾大悲 葉楚傖 陳中孚 王用賓 張繼 田桓 劉楷學 居正 吳蒼 吳介璋 蔣尊簋 茅祖權 朱一鳴 吳公幹 周震麟 朱霽青 于右任 張靜江 張春木 帥功 凌昭 朱蔚 謝持 周頌西 汪兆銘 胡漢民 管鵬 蔣作賓 黃大偉 章炳麟 李鳳語 陳樹人 葉夏芳 蔣宗漢 劉伯英 徐蘇 孫鏡 張秋白 許崇公 朱克 陳樹楷 鍾孟雄 劉彥 周景濱 丁惟汾 李儒修 張拱辰 劉其淵 施成 曾繁庶 林業明 何猶興 顧向崑

新印
反抗社會的中國國民文學書出現了
袖珍水滸傳
水滸傳是一部抗貪官污吏發揚國民元氣的著作，是我們中國人——尤其是現今的無產階級所不可不讀的良書，各處的印本不是錯字很多，便是定價太貴，并且書形龐大，不便攜帶。本社爲便利無產階級的讀者起見，把牠用道林紙印成精巧的袖珍本，定價既廉，攜帶又便，當這三春行樂的時節。請大家來買一本。作個車窗船室的旅行好伴侶，
洋裝道林紙全一冊　定價一元二角　外埠函購另加郵費一成
平裝二冊　定價七角　本社爲宣傳起見書價七折出售
總代發行所　上海泰東圖書局

言論

●「對於粵亂的觀察」？

看見時事新報二十一日時論上藍孕歐君一篇「對於粵亂的觀察」，我以爲一定很有貢獻於開心粵局的人了。不料看完了，竟然失望。他戴上學者的假面具，而勸告粵人覺悟。在今日中國黑白不能分明的時候，我希望站在民衆之前而同時又附隨民衆之後的記者，小心說話才是。茲將他的謬點畧一伸說：

（一）他開篇便說「『裁兵』『統一』都是些騙一般愚昧無知的人民的名詞」，且叫我們不要相信。固然中國今日的名詞，大多是欺騙人的；但是我們不能因爲曾經被人騙過，就決心以後誰也不信。我們要先分別什麼人，說什麼話，才能分別信與不信。換言之，如果「裁兵」「統一」的名詞是出自軍閥的口，或他們的走狗，我們就勢難相信；如果出自素來忠誠愛護民國的人，我們就不得不相信了。

（二）往下在他的第(三)段裏說「中山主張先裁兵後統一，計劃是對的，但是裁兵是沒有實行，……」我要問問藍君，裁兵是否一朝一夕可以辦到呢？手上沒有分文，裁兵是行的嗎？中山先生回粵沒有多少時候，且廣東現時的財政困乏到不堪言狀，豈能馬上把一班「大哥」解散嗎？我以爲中山先生回粵後軍隊沒有擴張過，而且還在與港商協議裁兵的計劃，在行爲上我們不能不承認這是裁兵的事實了。

（三）他第(二)段又說「中山請沈鴻英來是報私仇的。」請沈鴻英一句我不必說，因爲「知人面目不知心」，我們祇可責中山先生識錯人罷了。至於中山先生是否報私仇？我們不妨細察中山先生平生行事。中山先生是最寬容大量的人，斷斷沒有懷恨思報之理！這回的逐走陳炯明，是救民救國；因爲陳氏在粵劣跡昭著，凡是粵人莫不能言。那許「報私仇」三字加罪他呢？

其他還有幾點想同藍君談談，但可惜沒有多大空兒。現在祇重複伸說前頭一句「請記者先生們小心說話」作爲了結罷。（世氷投稿）

本社專電

廣州

●前線確報．沈逆已被擊退至邕江口以外．二十三日

●西江我軍乘勝追敵．元帥府今日派飛機前往助戰．二十三日

●大元帥昨親到各醫院．慰勞前敵運回之傷兵．二十三日

香港

●傳謝文炳攻韶關．逆軍交通中斷．二十三日

●港報造謠．陳炯明宅會議變亂．洪兆麟楊坤如等皆列席．甚謂魏邦平梁鴻楷亦參預．稍知政情者皆匿笑．二十三日

●王寵惠等抵港．今日赴省．聲明已電北京辭疏通責任．僅以友誼赴廣州孫．二十三日

●此間盛傳岑春煊秘密抵肇慶．探悉不確．二十三日

北京

●今日衆院開會．先變更日程．對留日學生被毆案．建議請政府電駐日公使嚴重抗議．並捐歲費十萬．接濟各生學費．通過．次提懲戒院內毆打案四起．並付審查．旋照議程開議第一案不信任內閣案．爭辨頗烈．卒決議付全院委員會審查．二十三日

●呂均等今午在太平湖大宴衆員議員．懇缺席抵制．但出席者仍達四三三人．不信任案以二三三票之多數付審查．二十三日

●倒閣派約今日全出席衆院．擁閣派擬藉口法律無根據．阻不信任案成立．將有劇烈爭辯．但據最近形勢．倒閣派已有勝算．三十三日

●齊燮元電張紹曾．勸尊重國會意思．聞先電齊．對國會大不滿．徵求對付意見．意在藉武人力．實行解散國會．二十三日

●今日參院開會．國際聯盟約．商標法．均通過．改國會組織法第二十一條．政院法歲費條．均付審查．議長互選規則．再審查．二十三日

●奉歸客言．張作霖決不先啓衅．定榆關大凌遼河爲三防線．嚴密自守．如直系越境侵擾．即迎擊．二十三日

●胡景翼師受吳佩孚命．由豫開拔．赴熱河．二十三日

●劉恩源昨赴保定．商財政分配方法．並謀固位置．今日回京．二十三日

●報載財部所擬辦法．有二千萬元墊欵．西原借款指担品兌現．發二千萬庫券．及鹽政準備金德國債息合四百五十萬等說．但均係懸擬．二十三日

●羅案今日午後二時開庭．六時退庭．羅文幹黃體濂均還押．劉崇佑出庭辯護．問官謂今日祇研詢證據．二十三日

●駱繼漢提案．彈劾劉恩源舞弊營私．臚列七欵．二十三日

●昨晚院內外會議工會法．多主删除限制．二十三日

●天津地檢廳因索欠薪罷工．二十三日

譯電

▲滇粵軍克肇追敵外訊

路透社二十二日廣州電　護法軍今日占據肇慶。逐桂軍北退。滇粵軍今日向白港河（譯音）車站進發。并沿北江及粵漢鐵路粵段前進。現除軍隊占船充軍用外。且有盜匪妨害航務。

▲奉直軍事行動

路透社二十三日北京電　聞喜峯口灤州軍事行動仍在進行中。陸軍第一師聞已由河南開往熱河。德州兵工廠現有大批彈藥運往長城內之各處。據奉天消息。錦州西軍隊不多。惟喜峯口附近有大批騎隊。王懷慶已派二副將赴熱河調查一切。鮑貴卿已赴奉與張作霖談判。

▲衆院審查不信北庭案

路透社二十三日北京電　今日午後衆院提議不信任政府案。決議付審查。恐此因此擱起。

▲衆院促北庭對日抗議

路透社二十三日北京電　今日午後衆院通過決議案。請北京政府命駐日代使向日本提出嚴重抗議。反對日警虐待示威要求取銷二十一條之中國學生。並請政府匯款至日充受傷學生醫費。

▲甯商要求國會改選

路透社二十三日北京電　南京商業團體電北京政府。國會議員已滿門限。請重行選舉。說者謂此爲他處舉行新選舉之朕兆。

▲日相病中政局談

東方社二十三日東京電　十餘日以來在湯原溫泉養疴之加藤首相。本日語往訪之東方通信社記者。由余之健康。幸日就良好。外間喧傳。日政界要人之來往及其他爲政權動搖之徵。非余所知。就對俄方針。政府已有所決定。關於訂結通商條約及日俄兩國締交關係。余常於其手段方法等。頗加注意。惟至今未遇適當之機會。甚爲遺憾。將來如有可認爲適當之時機。必將着手措辦也云云。首相預定本月底回東京。

▲德工團主張繼續抗法

路透社二十二日柏林電　據社會黨機關報云。工團領袖日昨與德總理及外交部長會議後。現抱英外相克松在上院演詞已使目前時局較諸前數星期大爲變更之觀念。工團中人主張魯爾消極抵抗必須繼續進行。直至現有爭執終止而後已。並勸政府盡力催促客軍之退出魯爾。謂德政府今已到可提出切實辦法之時機。

▲普恩賚堅持德賠款

路透社二十二日法國伏德電　普恩賚今日在此舉行陣亡兵士紀念物開幕禮時演說。既未言及英外相克松之演詞。亦未涉及英國。但一再聲明法國必欲得全數賠款與安當保障之決心。繼言及德國外交當局所發希望法德聯盟之議論。謂自締和以來。法國對德始終有寬忍之證據。但德國苟簽守其否認條約悔賴簽字之主義。則空談盟約何益之有。兩國可接近之必要條件。即在賠償與安全兩字中。苟無法國獨立及恢復兵燹土地之担保而欲改造歐洲維持平和。必不可能。又謂四月十八日協約國曾議定照會德國取銷警察之軍事組織。而以真正民事警察代之云。

▲土國將給讓與權與法

路透社二十三日倫敦電　每日電聞稱。美國新組織有勢力之銀公司。與哲斯特團體全不相干。擬收買土國本部內及附屬土地內讓與權而發展之云。晨報君士坦丁訪電稱。土政府爲和緩法國計。或將以愛爾施基斯。白魯薩。彭賓馬之鐵路敷設權及彭賓馬口岸建築權給與法國。以代替移給哲斯特之福利。

▲共產黨決議鞏固紅軍

路透社二十二日里加電　莫斯科共產黨大會通過鞏固紅軍之決議案。並主張補助外國各黨抗拒資本主義之政府。繼續施行政府對外商業之專利。及多運穀食出口。

▲土代表之讓與權談

路透社二十二日巴黎電　巴黎晨報載土代表伊斯美在洛桑對該報訪員所發之談片。據稱。除關於桑姆森口岸及桑姆森錫伐斯鐵路之條欵外。哲斯特讓與權並不碍及法國利益。土國各事待舉。當不難覓取可以給與之他種讓與權。土人渴望和平故來洛桑。但不能待至與列强談判完畢後。始開始舉辦國內必要工程。故不得不與能即開工而不附以從前條件之銀公司。締結與辦最亟工程之契約云。

路透社二十二日雪梨電　澳洲國防大臣波登氏在軍人聯合會演說。謂澳洲今已到必須決定國防問題之時期。澳洲在海防上絕對依賴帝國。如被攻擊澳洲祇可抱堅守以待帝國艦隊來援之望。但即以守而言經費亦必增多云。

▲美利堅會議各種提議

路透社二十二日智利聖狄亞戈電　大美利堅會議之軍備委員會集議時。巴西提議限制主力艦至八萬噸爲止。其他軍艦則無限制。智利提議。如阿真廷與巴西願將主力艦噸位減至八萬噸以下。智利亦可同意。阿真廷提議。主力艦宜爲五萬五千噸。輔助艦宜爲二萬五千噸。潛艇一萬五千噸。智利乃建議組織海軍股員會。俾可議定辦法。此層展至星期二日再議。巴西提議陸地軍備之限制。宜以中美會議之公約爲藍本。此層亦展期再議。

▲法軍又佔據德礦

路透社二十二巴黎電　今晨愛森煤務局樹法國旗號。法軍已占據達爾化森與愛夫波之諸礦。又洛特里琴與末克林特煤礦與煤鑛。康斯特羅浦之維多利亞鑛。法軍且占據亞爾斯太登鑛之存煤及製造煤脂之要廠一所。蓋自法軍占領魯爾後。德國即停交副產品也。此爲前兩週內法軍所占第三煤脂廠。

▲美國將加入國際法庭

路透社二十二日華盛頓電　哈定總統加入國際法庭之議。已得衆議院議員吉勒特將軍之贊成。

兒科專門醫養院
醫小兒比醫大人難滬上醫院林立而兒科獨少專門者職是故也本院創自民國四
年歷由東京醫科大學兒科專門陳譔先生擔任每年所治之小兒發熱下痢咳嗽等

▲紐約棉市價格大跌

路透社二十一日紐約電 昨日棉市因賣出甚多。值格大跌。陳棉落價自八十五磅音至一百零四磅音不等。新棉因接西南有雨之報告。僅跌落四十五磅音。多頭方面似已拋棄價格更高之希望。

▲英當局扶助農業計畫

路透社二十一日倫敦電 農部大臣所宣布政府扶助農業之計畫。除勸減鐵路運費外。擬徵收外來麥稅。每瓜特徵稅十先令。將來自殖民地者。則減去三分之一。並擬資助牛奶合作社。以上爲特派調查改善農業委員會之主要條陳。

要聞

張閣能延過下星期乎(北京特約通信員鴟夷)

▲人謀不臧……卜之鬼謀

北京每當政局劇變之下。而欲從新聞紙上觀察內容。以占其趨勢與結果。則不啻與痴人說夢。卽如今日(四月二十一日)北京各報所載倒閣消息。順天時報。則謂倒閣之聲浪愈唱愈高。吳景濂允將參議院移付之不信任案。列入下星期議事日程。然此種重要問題。京報則竟置諸不理不論之列。而同日之益世報。則謂保曹主張擁護張閣。高凌霨且極爲張氏效力。各報登載新聞。如牛頭之不對馬嘴。故吾人之担任通信者。非獨自拿出一副眼光。幾於無從置喙矣。

惟吾人於此。有不能不特別懷疑者。卽前日張紹曾赴保。據隨從張氏者云。當日赴保。保曹作種種之擺布。致令張氏對於公事。未能發一言。蓋張氏以參觀軍官學生畢業之名義去。保曹卽以參觀員之來賓待之。所謂以子之矛攻子之盾。張氏自是無話可說。故此說雖屬一種別報。而實最爲近於情理。且張氏之機關新聞。無而爲有者屢矣。果使當日保曹有何等維持張閣之表示。張氏機關報紙。對於此等有利於張氏之新聞。豈有不傾筐倒篋。盡情披露之理。而乃默不一言。卽可斷定其趣味之不佳矣。

據實尋之調查。保曹之不肯十分積極倒閣。亦有相對之理由。蓋保系人材。已于現內閣擺出全隊。此次內閣。既由國會推倒。已倒者是否能通過。已令人不能不生疑問。欲另提一組人材。以組新閣。則如許錄事書記之人物。又未免恐其拿不出手。故此後保曹對於倒閣問題。第一須問次任內閣。能通過幾席保系閣員。而繼任內閣。是否對於最高問題。爲之效力。倘屬第二問也。

吳景濂確有組織國會內閣之野心。依現在北京政局之趨勢。與保洛兩閥之相繼疲憊。此種野心。不得謂之吳氏個人主觀上之妄念。蓋一則洛陽現已無力操縱北京。津保人才。太不彀程度。國會不能盡由軍閥操縱。黃陂自身。倘有問題(總統任期)。既無人再敢主張解散國會。國會漸有處分內閣之可能性。故吳氏之所難者。現在幷不難在軍閥與黃陂方面。而所難者。仍在國會內部之各小政團。質言之。卽未來閣員分配之不易均勻也。一旦攤派就緒。則張閣一命嗚呼矣。

張紹曾途窮末路。因操縱議員無效。不信任案通過參議之後。日惟以虛言恫嚇。苟延生命。爲惟一之維持方法。第一步爲假借保曹聲張解散國會之聲勢使不信任案不得通過於衆議。自保定歸來。解散國會之語。遂不敢再出諸口。第二步則盡力造謠。謂中山出走。沈鴻英發難。使各小政團。不敢與民黨爲一致之行動。自昨日各報將沈鴻英被驅出于觀音山白雲山石井兵工廠之戰況。盡情批露。而第二策又不行。今日乃有將衆院改選之說。吾人正不知衆議改選。何以遂能制止衆議院之通過不信任案。努力造謠。而不得造謠之要領。乃至於此。可憐極矣。

尤可笑者。張氏極好佛。又好卜筮。並扶乩。每有大事。必取決于龜版或沙盤。當下粵閣命令之先。張袖占一卦。卦象主休息十日。以避目前之災。以後卽無往不利。張信之。故有無所爲而辭職。無所爲而復職之舉動。人多以此種政見。出之于呂均。(呂均與呂倚不同耶)不知其乃出於文王八卦也。此次不信任案提出之後。張卜一乾卦。大喜。謂元亨利貞。有先首之元字在內。前途未可限量。遂決定經往前幹日昨又自行扶乩。再占吉凶。乩批謂清季末年。四十八魔神下界。擾亂政局。今年癸亥。爲花甲週滿之期。當一一歸天。明年甲子。封運當一轉。君卽爲收拾殘局之一人云云。

吾昔讀通鑑。明靖難軍。已至石頭城下。而方正學先生。尙向幼主講大學。識者笑之。宋學末流。其一舉一動。每有似乎患精神疲者。張氏品行道德。雖與正學迥異。而其神經作用。則完全相同。亦可謂中華特產之傳統的政治家也。

四月二十一日

留日學生聲討沈鴻英

留日學生陳季博等來電云。上海民國日報轉兩粵同鄉諸公公鑒。沈逆反叛。擾亂西南。禍粵罪小。亂國罪大。乞各界速卽奮起。擁護孫公。統率義師。一致聲討。誓爲兩粵爭人格。爲國家除蟊賊。時機急迫。幸速圖之。廣東留日學生陳季博等叩。

粵學生對日外交運動

廣州學生因旅大問題。發起五九廢約會。東京中國公使館廖公使電云。近聞我國留日學生。以收回旅大。取消二十一條件之運動。橫遭日警蹂躪。毆打逮捕驅逐。無所不至。國人聞之莫不悲憤填胸。怒髮衝冠。公使有保護僑胞之責任。作何感想耶。國際帝國主義之侵略掠我中華也屢矣。而尤以日本爲甚。然外國之侵略。有國內北洋封建軍閥爲作先鋒。以故外人視我國民爲可欺而凌辱備至。公使爲北洋封建軍閥所把持之政府。所派之人外國帝國主義之侵略。或無感覺。惟目覩同胞受人摧殘。或亦心所難安乎。倘望提出嚴重抗議。責令日本政府賠償損失。並向我國學生道歉。以後永遠不得干涉。我國學生之運動。爲國家爭體面。爲國民爭人格。卽爲公使保令名。如不聞不問。或竟與日本帝國協力摧殘學生。則國人自有制裁。公使其察之。

又致留日學生會函云。比聞諸君以收回旅大取消密約之運動而橫遭日本帝國軍閥之摧殘。毆打逮捕驅逐。無所不用其極。逛聽之餘。曷深痛恨。竊思外國帝國主義之侵略。我中華也屢矣。其欲滅我亡中華也久矣。汚辱我中華民族也至矣。(中略)而狡猾兇暴之日本帝國。尤壓迫欺凌我國國民之至者也。(中略)二十一條件倒出於日本之侵略。而成封建軍閥之袁世凱。新近滿淸帝國遺下之北方軍閥。吳佩孚等之勾結外人賣國之行爲。與夫屠殺京漢路工摧殘北京學生罪惡。更爲昭彰。總之我人之公敵。內則爲封建軍閥。外則爲國際帝國主義。我中華民族誠不欲國際得着平等之待遇則已。否則應急先與以攻擊連圖打倒也。頻年以來。內外學生風潮迭起與。內政日益糾紛。外患日形險惡。我學生雖欲閉戶讀書。不問外事。而不可得。此皆國內軍閥國外帝國主義所賜與者也。近者國內各界人士覺悟及此。已一致奮起。內則擁護民主。以謀推倒北洋軍閥。外則反抗日本。拒絕收回旅大之蠻行。我粵學生於努力打倒軍閥之外。組織對日五九廢約會。積極進行。抵制劣貨。諸君留學外洋受日本帝國軍閥之侵略。(中略)仍望與國內各界一致對付國內軍閥。庶幾國家可免滅亡。學生可不因爭學款等風潮而不能安心求學也。諸君共勉之。

許總司令受潮人大歡迎

▲發表主張……整飭部屬

潮安函云。十四號許總司令由大埔來城。下午六句鐘。電船抵竹竿山下畔。各機關人員。男女各學校員生。均先時到該處歡迎。該處彩搭歡迎亭一座。是時下雨天寒。小學生等先回。惟善耶學校暨各機關。隨同許總司令入東門。街坊商店。多懸旗歡迎。沿途燃放爆竹。甚爲熱鬧。十五號下午二點餘鐘。則在縣議會開各界歡迎大會。縣會黃議長主席宣佈理由。韓山師校教員梁冠英。各界代表陳亦修。國民黨代表陳局嵐。林知事代表陳少甫。各致歡迎詞。許總司令登檯演說云云。

今天承各界開會歡迎。前天又蒙各界代表到大埔歡迎。兄弟自問對於國家地方未盡多大的義務。覺蒙諸位如此隆重。實在慚愧之極。昨天下了雨。猶承到很遠地方去迎。這又是我十分感謝的。而各位之如此歡迎兄弟者。當然有理由。是甚麼呢。就是贊成我的主張。所謂主張。就是主義。兄弟是甚麼主張。就是以孫大總統的主張爲主張。孫大總統是甚麼主張呢。就是三民主義。五權憲法。這是兄弟很喜歡而極感謝的。我們試想民國是誰製造的大家當能知道是孫總統。所以孫總統如何主張。我們均應隨之兄弟去年隨總統到桂林。由桂林而贛州。而韶州。奔波千里。然而主張總未能實現。這是爲着贊成的人少歟。我們要曉得構成國家的三要素。就是主權人民土地。然而我們的主權。都是給少數擁兵自衛的軍閥強拿去了。所以年來的戰爭。都是爲着要爭回主權。供國民共有。試對北政府是否能實行把主權交還我們。主權既被私人所掌握。我們四萬萬同胞。又是否肯聽從。兄弟之奔走幾年。無非也爲着要代人民爭主權。使主權付託得人。至於軍隊。原本和人民是不能分離的。軍隊是用來對外發展的。現在竟不得已而用以對內。然而軍械是由人民供給的。所以無論如何。總應該保衛人民。東路討賊軍是最明白這層意義的。至於潮梅十五屬的主權。自應該交回十五屬的同胞。這是兄弟到這裏所應表明的宗旨之一。兄弟此後對於賭。是主張禁的。對於財政。是主張公開的。地方民政。要取得十五屬人民的同意。教育呢。兄弟歷來是主張補助。可是補助。必須仰給於地方。故尤甚望地方父老。盡力負担。至於更要緊的。就是交通。所以也當注重。兄弟是由潮移居廣州。對於家鄉的事體。很願幫助。如有對不過父老之處。望各位隨時指教。如有可勉勵兄弟者。兄弟亦當出力來幹。以期不負各位的好意。這就是我最後的一句話呢。

又國民黨潮安分部。暨各界歡迎許總司令籌備處。定期十八號晚舉行提燈會。昨經分發傳單。通知各學校各機關云。

許總司令到潮後卽佈告云。本軍奉令討賊。返旆粵東。原以剷除兇惡。令救國救民爲職志。凡足以爲民治障碍者。無不竭力掃除。求澈底之改革。以達戡亂之目的。惟是師克以律。大軍所過。軍紀風紀。尤貴整飭。合行將軍律條定佈告。凡我軍人。務宜共同遵守奮勇討賊。保衛閭閻。本總司令治軍維嚴。言出法隨。如有不肖官兵。胆敢干犯軍律者。一經發覺。或由人民控告有據者。當卽依法懲辦。決不寬貸。其各凜遵無違。切切特佈。計開行軍律如下。(一)違抗命令者槍斃。(一)臨陣託故退縮者槍斃。(一)通敵者槍斃。(一)縱敵者槍斃。(一)走漏本軍軍情。被發覺者槍斃。(一)知敵情不報。被發覺者。槍斃。(一)收藏敵人被發覺者槍斃。(一)搶掠者。槍斃。(一)違害教堂外人財產者撤辦。害及其生命者。槍斃。(一)强姦婦女者槍斃。(一)無故殺人者槍斃。(一)故意放火者槍斃。(一)强買强賣者懲辦。(一)擅取民物者懲辦。(一)擅入民居者懲辦。(一)假借拉夫勒賣。或放槍拉夫者。按其情形輕重。分別懲辦。(一)軍隊進時。無故放槍者懲辦。(一)本律未規定事宜。概照陸軍刑事條例條理。

留日皖學生討害馬電

安徽留日學生同鄉會代電云。上海各報館各皖同鄉公鑒。馬聯甲係姜案正兇。久稽顯戮。嗣以萬惡之政府之庇護。呂調元之助虐。毒焰愈張。禍皖益亟。教育本興國事業。而任意摧殘之。裁兵爲救皖良圖。而悍然抗拒之。瀰天罪惡。不可勝數。最近秘與日商協記洋行訂約。盜賣皖庫。舊存藥彈。勒僱苦工拆卸。不意轟然爆炸。傾斃工人百餘。慘禍寃奇。海內痛憤。似此黷貨殺人。愈演愈烈。哀哀皖民。曷有死所。伏乞鄉邦人士。省齋公團。速興復仇之師。以救亡省之痛。去聲求實。誓死罪魁。同人臥薪蓄憤。願效先驅。臨電迫切。墨與淚俱。安徽留日學生同鄉會篠叩。

時評一

單經濟絕交是無效的

自從國人大呼而起力爭旅大否認二十一條後，北庭聲息全無，對日第二次此照會，還沒有送出。這種政府，在他國人發見時，早已推了，可憐國人，對北庭竟沒一些舉動，只伸直喉嚨作無聊之喊。

國人或者，以爲能經濟絕交，便無政府，便無外交形式，也夠使日人感受痛苦，幡然覺悟。然而國人自和日本經濟絕交，北庭自和日本公然交易，——像借款抵押，鴉片公賣借款等，——國人又該怎樣呢。

我以爲無論幹一件甚麼事，先應該看明白這事的全體，然後擇定完成這事的途徑和手段，才能成功。收回旅大，否認二十一條，是顯然不能單走一條路徑，單用一種手段所能成功的；只少，在經濟絕交以外，再經過一度正式的外交，而正式外交的立場者，又決不是國民。所以國民便竭力堅持着經濟絕交到一百年，如其沒有一個良好的外交立場機關，恐日本人受痛苦到如何程度，也不能有結果。

退一步說，就算日本因經濟絕交的痛苦到不能再忍了，雙手將二十一條撕毀，旅大歸回，叫北庭去接收時，也是一場糊塗貽笑大方的喜劇。還不是我寃枉了北庭，試看青島收回以後，鹽田仍密賣給日人不算，一條膠濟路，前已飽受了歐美旅客底笑罵，而車站全部燒燬的笑話都鬧出來了。如此庸闇的政府，引用如此成事不足敗事有餘的人物，便令日本送回旅大，又怎能不鬧笑話呢。

所以，沒有了好政府：第一，沒有正式外交的立場者；第二，便收回得權利，也自徒然。國人底熱誠，固然可佩，國民底眼光，未免太鈍太小了。眞要取得對日勝利，還該先推倒橫梗在中間的北庭哪！

（湘君）

天馬行空一日千里自來血補血生精效驗之神速似之

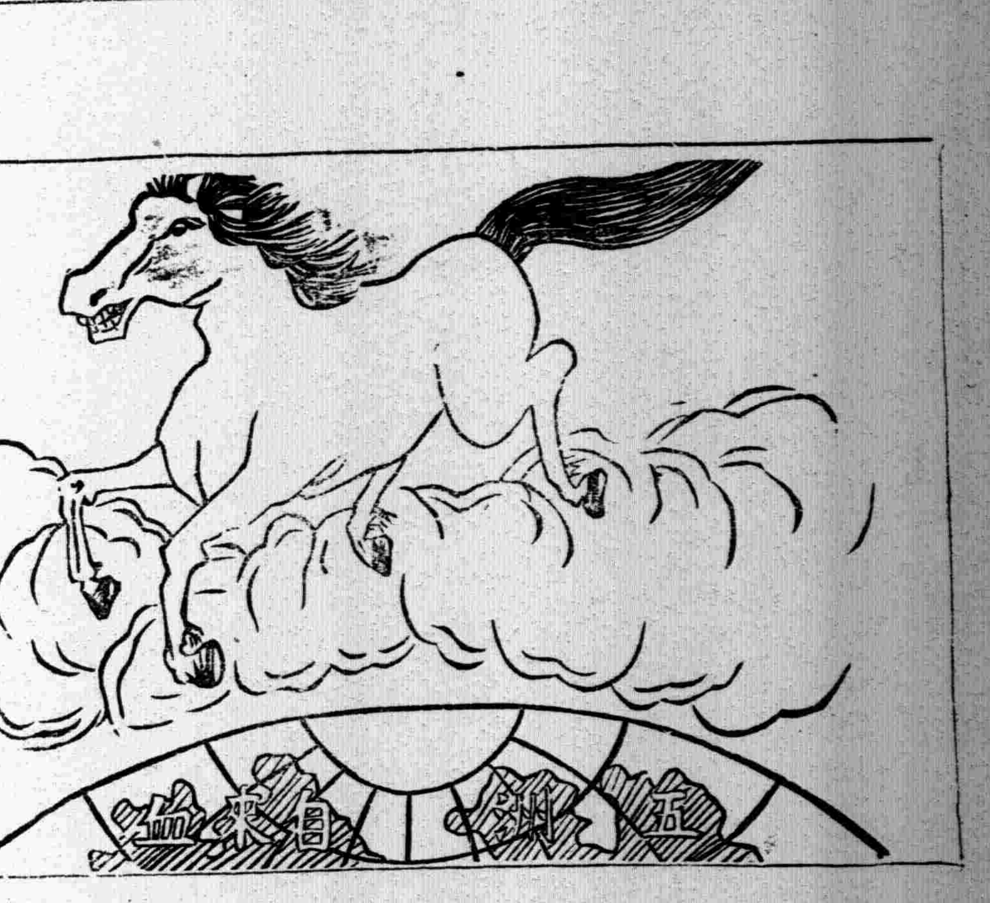

自來血性質和平功力偉大凡面黃血虧神衰力疲頭昏腦暈盜汗遺精及婦女月事滯澀生育稀少小兒疳積先天虛弱等症服之均獲奇效溯本藥房自發行以來歷時十餘載銷行五大洲治愈虧弱血虛諸症不可縷計洵補劑中唯一之妙品也價目大瓶二圓小瓶一元二角外埠匯兌不通郵票十足通用

上海五洲大藥房總發行各埠分店及各藥房均有出售

……護與普通院亦迥然不同育兒者其慎諸掛號處白院址……電話……

大英牌

最盛行之香烟

翩翩少年亦愛吸之

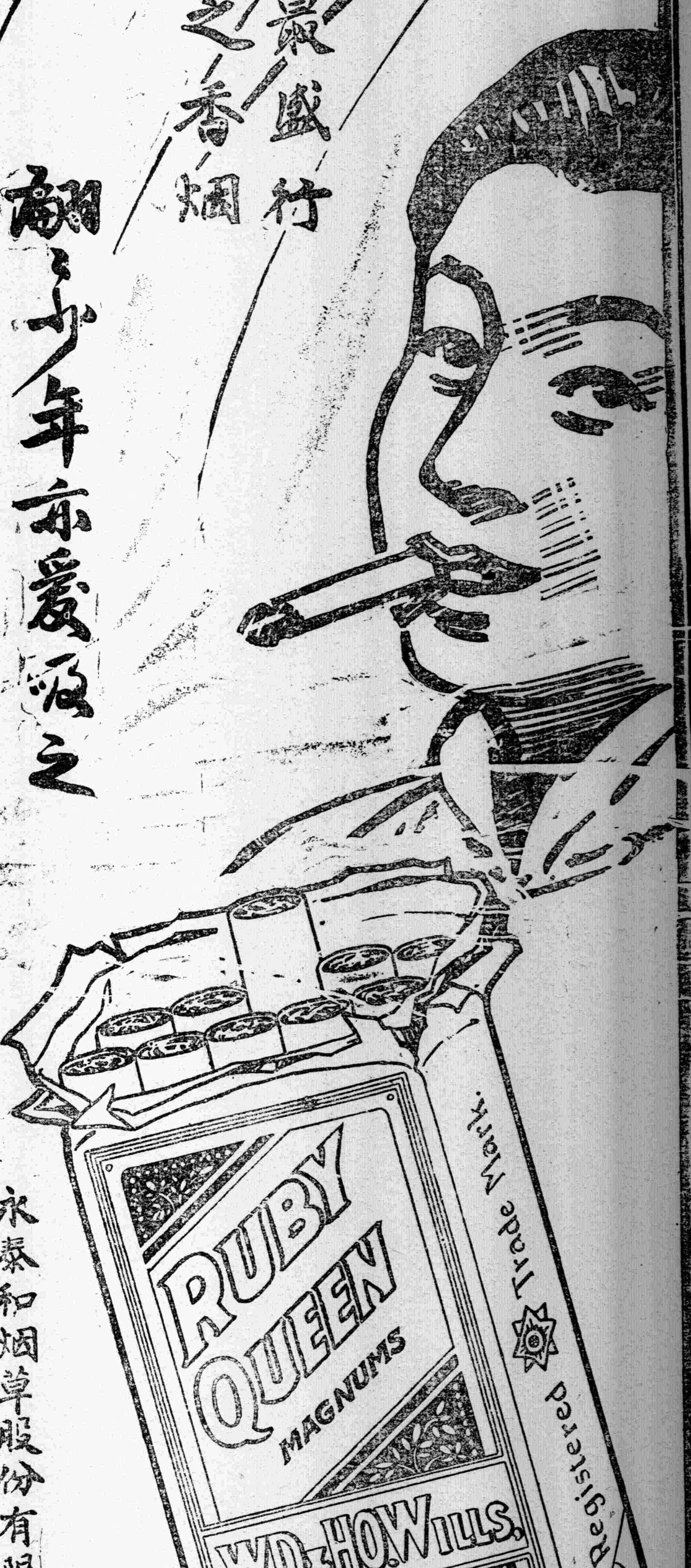

永泰和烟草股份有限公司總理

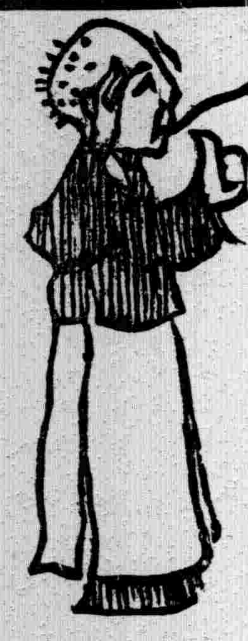

隄防假冒，近有無恥之徒，仿效敝行雪花膏形式，希圖影射，以獵非利、幾經數次稟官罰禁，仍恐死灰復燃，茲爲杜漸起見，改用白磁色之玻璃瓶裝載，並於瓶上製印雙妹老牌雪花膏字樣，而瓶底亦印有雙妹商標爲記，使彼輩仿效較難，賜顧諸君，尙希認明爲禱，　廣生行啓

唯一國貨　雙妹老牌雪花膏

香肌嫩貌潤面美顏

價目　白色　大瓶五角　小瓶三角

紅色　大號四角正　二號二角五　三號一角五

中國始創　雙妹老牌花露水

質料優美製法完善

洗面沐浴最合衛生

價目　大號四角正　二號二角半　三號一角半　四號一角正

總發行　上海南京路　杭州太平坊　南京下關

廣生行啓

中學國語文讀本

上海吳淞中學國文教授　侶工　仲九　合編

上海民智書局出版

(一)特色　本書有以下各種特色：(一)所選文章，都是形色良美，內容充實，可以作爲文章模範。(二)近幾年來國語文中各作家各問題的代表作，多已選入，讀此一書，可以窺見現代思潮現代文藝的一斑。(三)各種體裁如敘記文，論說文，小說戲劇詩等，都已具備，閱者可以從此得作文的門徑。(四)編次由淺而深，以使閱者循序漸進，最適於教科及自修之用。(五)附錄中學國文教授法，教學國文者都可參攷

(二)編者　編輯此書者是侶工仲九。侶工担任中學國文教授有年，著有中國語法講義一書。他們倆現任吳淞中學國文教授，這部書就是爲在那裏實地應用而編的。

(三)內容　全書分六編，約六十餘萬字，足夠中學三年之用。

(四)定價　第一編定價七角，第二編定價八角五分，第三編定價七角，第四編定價一元，第五編四角五分，第六編定價四角五分，門售八折，外埠加寄費一成掛號五分。

總發行上海民智書局

本館添招各地代派處啓事

本報創辦八年　行銷日廣　各地愛讀諸君紛紛來函訂閱　茲爲便利閱者起見　特徵求各地代派處　重訂新章　條件極優　遞寄迅速　有願担任代派者　即請函示　每月大洋一元　立即照章寄報　并將代派簡章附奉　倘蒙

蔣永毛牙醫生

專用德國最新無痛治療術、醫治牙痛牙癰牙瘓牙瘡骨槽盤根爛根種種疑難牙患等症，善鑲金銀磁牙、赤金橋牙、電氣種牙、象皮全口鑲牙、赤白金粉磁粉補牙、初次另取門診

上海大同春中西藥房

商標　婦孺皆知　北四川路武昌路口

神聖油　大瓶五角　中瓶二角半　小瓶一角

大地同春酒　每瓶小洋五角

神聖丹　大瓶五角　中瓶二角半　小瓶一角

河南路老巡捕房對門　趙同春堂之　烏鷄白鳳丸　勝寶女金丹　小兒回春丹　服之康健誠老牌之靈藥也

十靈救急藥囊內

十靈神聖丹　十靈神聖油　十靈霍亂藥　十靈退熱藥　十靈提神藥　十靈開胃藥　十靈滑腸藥　十靈頭痛藥　十靈喉底藥　十靈甯睡藥

此藥囊特選古今經驗良方配以純良之藥十種彙置一囊奏效如神取攜甚便誠居家行旅之袖珍要品也

行旅不可不辦　居家不可不辦

每囊大洋四元

囊內所儲之藥無論何種用罄可到本藥房及各經理處零售補足各種售洋二角五分

本藥房總經理印度草根丸彙售泰西各種名家良藥

電話北七六九

商辦廣東銀行有限公司廣告

業務一切交易格外克己如蒙惠顧無任歡迎上海分行地點英界甯波路一號二號營業部電話中央一七七八　經理室電話中央一七七六

本銀行係完全商辦在香港註冊實備資本英金一百廿萬磅另存公積金港洋八十萬元總行設在香港分行設於上海廣州紐約濱角及代理處於天津北京漢口英京日本小呂宋南洋等處專營銀行匯兌處電話一六一七

上海銀行公會會員　中華商業兼儲蓄銀行

簡稱中華銀行

本銀行在北京路一百另二號專營商業往來存款抵押放款銀行各種業務兼辦各種儲蓄定期活期存款爲利便儲蓄起見凡銀元一百兩銀洋一百元以上之儲蓄均得領用支票各界賜顧無任歡迎

經理江少峰　副經理姚德馨　同啓

天蟾舞台三月初九夜戲價目
花樓一元 特別八角 優等一元 官廳八角 頭等四角 三層二角 花樓四角 一五三 特別三角 二等二角 頭等九十 電話中央三〇二七

新排新戲 初次起演

梁武帝 全部

各界請早 客票暫停

大舞台三月初九夜 壓演 歷史 機關 彩景 新戲 價目 注意 特別 花樓一元 優等八角 官廳八角 二等二角 五正廳五角 三層三角 包廂三角

初次新演

狸貓換太子 六本

諸君早臨

法界共舞台男女合演三月初九夜戲
夜戲價目 月樓八角 特包六角 特廳五角 官廳六角 頭廳三角 二廳二角 三層二角 電話三千五百十七

小春 張岩 孟菊芬 小帆 劉松 竹翠 李桂 林樹 張森 曹文 苗勝 林樹 呂月 詹潤泉 粉菊花 王克琴 小孟七 吳三泉
李陵碑 查頭關 殺四門 劉松亭 竹翠茹 李桂芳 頭 林樹森 張文艷 曹寶義 苗勝春 林樹勛 呂月來
蟬 貂 本 頭
全本新殺子報

春華舞台三月初九 夜戲 價目 官廳八角 特廳六角 特廂六角 頭廳四角 頭廳四角 二廳二角 二角 小帳 照舊 北市 北四川路口
電話二千九百五十六號

特煩全班文武超等藝員准演

楊華廷 陳玉卿 目蓮僧上馬 緣
七擒孟獲
黃九皋 婁廷玉 李吉瑞 孫長奎 周五寶 馮志奎 代演 托兆 鐵網陣

丹桂第一台三月初九夜戲 減價注意 特別包廂九角 頭等正廳七角 上層包廂四角 二等正廳三角 三等統售二角

小九霄 武松打店 高福安 惡虎村 劉小奎安 寶官 高珠 翠屏山 珍花 諸仙 高慶 鎮 王奎 酒蟾 何匯川 雅寶秋送 獨 小小 寶義 木 王匯川 關 趙松川 迷 高慶奎 樵 戲傳

新舞台三月初九夜戲價目 二等二角 頭等四角 廂廳八角 一元

李小山 許奎官 曹甫臣 劉漢臣 邱夏 汪夏 趙夏 周趙 趙夏 鍾 查天彭 劉漢森 趙君甫 倪金利
小山 治雲 優遊 月潤 月珊 君玉 鳳文 文進 月華 鳳林

新排二十一本濟公活佛

大世界

（中國第一俱樂部） （游券每位洋二角）

◎六十九種遊藝表◎

花園新建八面琉璃廳陳設奇花名葩雅座品茗

大京班 鐘社 顧無為 林如心 影戲場 王永春 小阿友 星期團 精舞團 李文社 光裕社 龍鳳班 馬金生 坡力梯 吾友閣 少林會 五飛團 晉友團 梁秀英 開口笑 王一玉 朱殿品 王少山 范紅紅 鄭詠廣 顧少梅 周瑞卿 顧增書 陳金貴 李逝財 王雙鳳 王吉琴 孟板春 木小張 金小蘭 金小香 金小梅 劉大慶

男女合演文明新劇 男女新戲 長片影戲 紹興文戲 四明文戲 滑稽新戲 哈哈笑戲 揚州小戲 姑蘇小戲 無錫小戲 申曲小戲 法國魔術 歐美藝術 少林拳術 驚人柔術 四演絲技 巧走鋼難 特別口技 女子蘇唱 鼻吹口戲 三弦拉戲 男女蘇灘 化裝宣卷 女子戲法 中外拉戲 南方戲盧 巧手胡 大飛網義 京音大鼓 京女雙鼓 男良大寶 改良大書 京音大鼓 京唱大鼓 歌詞調 梨花大鼓

金小三 吉評田 常子珍 陳憲臣 錢姑鵬 白雲娘 方香珍 林瑞樓 玉香雲 高夢第 劉夢影 劉彩梅 訪翠漁 顧彩雲 高媛情 薰寶媛 方少勛 方笑案 富寶勛 劉笑實 笑媛寶 謝媛媛 謝采琴 夏荷生 朱蘭庭 朱兆室 黃顧能 沈如庵 王如松 朱少卿 譚冠草 楊月槎 楊星槎 也是媛 朱渭濃

京音大鼓 戲迷相聲 單弦快書 特別雙簧 京音大鼓 特別蘇灘 歌唱挪子 歌唱淨衫 歌唱青調 歌唱生旦 歌唱生旦 歌唱生調 歌唱生旦 歌唱旦調 生旦崑曲 崑曲兼唱 命調 歌唱生調 歌唱旦調 歌唱生調 牛調 三笑 描金鳳 雙珠鳳 （落金扇 珍珠塔） 水滸全傳 前部劇 羅馬世 包公 珍珠塔 金台全傳 空中拉戲

永安花園

天韻樓

本樓又開映兩套大長片

奪遺產　一刀仇

每逢星期二五輪流換映另加滑稽片新片看資不收

大世界乾坤大劇場三月初九日戲
日戲價目 登樓一角 正廳銅元六枚 概售小洋
景 文 張英 王 陳 張 彩 喜 靄 武侠
玉峯 寶菊 金 金玉 善甫 少 蕭 雙雲 張桂軒 雲霞
花 長 泉 湘 雲林 峯 孟
蓮燈 拾玉鐲 姜女 壽星◎翠屏山◎天妃閘

大世界乾坤大劇場三月初九夜戲
夜戲價目 登樓二角 正廳一角 概售小洋
全體合演新排仙蹟奇情好戲
三本呂純陽

法 度 七 眞

江申大戲院 上海獨步之影戲院 雲南路六馬路轉角

三月初八初九初十十一十二
最新打武愛情短片
侠客奇緣
羅克之巧姻緣（作客受窘）
泡洛之遇騙
李邁之戲中戲

六大本 二本 一本 一本 二本

侠客奇緣一劇內中情節極好如高山大戰危險萬狀如放火燒山火焰沖天羣牛亂如離奇之至羅克之戲較前者尤為不同更極有趣諸君早臨爲幸

日戲時間下午三時開演 夜戲每夜八時開演
夜戲價目 正廳三角 包廂七角 樓廳四角 一律小洋
電話上中央七五七二號

○新愛倫影戲院 院住海在 中市路當○

（神勇打武大長片）
今天夜戲開演
第十一十二十三集
刀仇 一
六大本

禮拜三日日戲
最新笑片
二大本

（大部偵探長片）
第九十集
面人 鷹
四大本

最新笑片 四大本
價目照常 並不增加

中國影戲館
美租界東鴨綠路梧州路口
準三月初八禮拜二夜演新影片於七九號日一開最奇
（唯一勇武偵探長片）
◎一刀仇◎
第一二集四大本
（打武偵探長片）
奪遺產 第五六集 四大本

法國大影戲院 地址法租界三洋涇橋 南首歌舞台原址

今天夜戲開演計演十六大本
滑稽大王 快活大王
卓別林犬之性 二大本
羅克（虛驚）（中緣）（巧蹤）二大本
最新偵探 化裝片 三大本
快活打武大王長片 十第十四集 三頭（四大本）
猴子戲 一大本

今天日戲開演十二大本
滑稽大王 快活大王
卓別林犬之性 二大本
羅克（虛驚）（巧中緣）（蹤）二大本
最新笑片 四大本
三頭 二本
日戲 提早十二點半開演

共和影戲院 西門外方浜橋

星期二 第十七十八集 寶劍緣大團圓 四本
社會蠹 四本
星期三 第十二十三集 社會蠹 四本
哈哈笑 四本

注意
本院星期一二四五四天的日戲與夜戲不同星期日及星期三三天的日戲仍照舊章辦理星期六期日及一特別選星期八大本片星期影片本報廣告為荷請注意

價目 特別包廂每位半元 普通包廂每位三角六十文 月樓每位二角四十文 正廳每位一角二十文 幼童減半收費

換片日期 星期二四 星期

振華油漆有限公司 註冊商標

本公司自設國貨廠製造各色旗牌飛虎牌豪猪牌油漆以來銷路暢旺且有應接不暇之勢特擴充製造廠無預備缺乏以期推廣營業自出各貨均以推銷粉漆鉛白現已各色石光並製及白粉光漆一賜顧者諸君發售亦克各種油漆三〇諸君請六六號外期以推廣白漆而且口價天克電話（北）〇三號製造廠小沙渡 一行所虹口接洽

松平哲理療病院

本院移術神肺胃腸不理病用凡肝腎病疾以及諸病痛瘋痛一切淋病百病以及發特症患者請江灣電話北七號三六〇四

春遊之良伴

春光明媚〇景色動人〇風和日暖〇萬卉爭艷〇旅行遠足〇游目騁懷〇帶看花之眼〇觀大塊文章〇美景良辰〇行樂及時〇為諸君春遊良伴者〇實惟冠生園出品牛肉汁〇果汁牛肉〇陳皮梅〇南華李〇梅膏〇陳皮南棗〇陳皮橄欖等〇因其價廉物美〇即行囊中多帶若干〇亦甚輕便〇以備涉水越嶺〇置於懷中〇請常取食〇君之游興增濃矣

〇總發行所 上海九畝地冠生園 〇支店漢口後城馬路〇
香港與隆街〇上海南京路食品店及永安公司等〇均有代售

欲請認明種德園

烏雞白鳳丸

蕙樓題

蕭嫻女士年少聰慧身體強健可知我國婦女素來房弱之鳥雞白鳳丸係種德園所製補益之品凡婦女月經不調白帶血崩胃口不佳腹痛久不受孕等症服此丸無不靈驗

夏露止咳藥茶

衛生丸 每料洋二元 每丸洋二角

以上各藥不能盡錄另備仿單 尾箍鹿茸 人參 海狗腎 鹿茸 集證

補房對門 廣東種德園老藥局 上海新北門大街一號 電話中央六

臟腑藥

可以性命無必憂休

購法

總發行所

法第吃咳嗽（部分被遮）
贈藥精 確有止咳能力

以便年乘治之男婦小兒咳症易於施治…

參議長越爭越人多

參議院議長問題。因王楊之競爭。久難解決。結果乃至兩敗俱傷。前日大會。曾推翻王楊之決選資格。另行修改。互選規則。選舉議長。此項規則。已經特別審查會審查完竣。照原提案人之主張。於互選規則第二條第二項後。增加「決選時以得票比較多數者爲當選」一項。將於下星期一(二十三)提出大會公決。以前日大會之形勢觀之。則該案不難得大會之通過。並於同日即可互選議長。故各系之有議長希望者。業已開始活動。據昨日所聞。王家襄湯漪劉哲等。均已派人分頭向政團接洽。王氏並定於今日(二十二)晚在太平湖宴請全體議員百五十餘人。爲公開之運動。湯劉則亦託人分頭接洽。究竟鹿死誰手。當視明(二十三)日大會之能否開成。及大會開成。能否即行投票決之也。至楊永泰之態度如何。亦有可以注意者。接近楊氏之一班議員。所談謂楊氏無所表示。惟謂王家襄如何運動議長。彼亦決不甘心云。

張紹曾辦糟克門案

外交界確息。中美間之克門案。大體上早已諒解。懲辦軍官一節。張錫元亦不甚堅持。近聞張被與因外長虛懸。沈外次不肯負責。日前與美使館人員。談判此案之解決辦法。對於懲辦軍官問題。意見相左。以致談判決裂。美使方面。以張不顧國際信義。甚爲憤懣。大有斷絕邦交之意。已致電本國政府。請示辦法。惟聞某政客及某某名流等。以張昧於公法。中美邦交素篤。不欲因此案而發生罅隙。擬以國民資格出面調停。迭日在某宅集議。已定有進行方針。擬選與美使館重要人物。磋商一切。俟有眉目。再呈由政府正式解決云。

又據英文京津泰晤士報北京四月二十特約通信云。中國駐美公使施肇基氏回任後。當向美政府提出克門案而接交涉。事前決無激烈問題發生。據云施氏離京前已將此事通知美舒使云。又察哈爾都統關於克門案現又致電政府。辭稱中國對於美國之要求。業已退讓無餘。至於參謀官免職一節。因肇事時彼未在船。與此案無關。不能罷免云云。

鴉片公賣益近事實

日人九尾千代郎條陳鴉片公賣一事。已惹起中外大多數者之反感。當時外間以條陳。既係日人。以爲日本政府亦在黑幕中主持。在人道上非難之聲甚高。駐京日使署乃於十六日發表聲明。謂九尾氏之行動。日本政府並未與聞。藉該一時以息。惟據日人方面消息。此項鴉片公賣。每年可得收入四萬萬之鉅。在此財政窮困。飢不擇食之時。北庭採納其條陳而見諸實行。亦意中之事。惟外交團方面則已有所商議。並已決定反對公賣。以此一時尚無實行機會。至國會方面。對於此項事件。已向政府提出嚴重質問。並認此項事件之發生。犯有刑事上責任。亦政府之兜心一擊也。錄其質問書於左。

據連日報載。財政部因庫款奇絀。擬創設鴉片公賣局。嗣因國人反對。外人責難。因而准日人九尾郎千代田條議。將鴉片公賣局。改稱檢查違禁物事務局。爲變相的鴉片公賣。查鴉片之害。足以亡國滅種。我國禁令。已年十年之前。並已載之刑律。竟惑於幸災樂禍之日本奸人而有鴉片公賣之舉。飲鴆止渴。卽不計國家存亡與國際信義。獨不計刑事上之責任歟。謹依院法。提出質問。請政府答復。提出者王文璞。連署者鄧元。張鴻儀等五十八人。

奉軍實力之調查

奉天通訊。據某外人消息。奉直戰後。最近奉軍之兵力。每旅以五千名計算全體約在十五六萬之譜。茲將奉吉黑三省軍隊區別如左。

(一)奉天省步兵十二旅。又二十八團。騎兵二旅。及其他馬隊共十團。

(二)吉林省步兵九旅又十九團。騎兵五團。

(三)黑龍江省步兵五旅。又八團。騎兵三旅。及其他馬隊十團。砲兵一團。

總計步兵三十一旅。步兵五十五團。騎兵五旅。及其他馬隊二十五團。砲兵四團。以上爲東三省最近所擁之兵力。至奉直戰前。奉軍之兵力。當時東三省巡閱使及蒙彊經略使直接節制之兵力。亦誌如左。以資比較。

(一)奉天省步兵十三旅。又二十六團(合二十七師)又騎兵三團。砲兵一團。

(二)吉林省步兵八旅。又十七團騎兵五團。

(三)黑龍江省步兵六旅。又九團(合二十九師)騎兵十團。砲兵二團。

(四)熱河步兵二旅。又四團。(合二十八師)騎兵一團。

(五)察哈爾特別區。步兵四旅又八團。(合十六師)騎兵一團。

(六)京畿方面。步兵二旅又四團。(合奉軍第一師)騎兵一團。砲兵一團。

統共步兵三十五旅。又六十八團。騎兵二十團。砲兵六團。如以上奉軍。現在兵力比較戰爭前雖稍遜。然以現在戰力而言。則較前大勝矣。

四萬萬大借款之衣鉢傳

張紹曾舉行之四萬萬元大借款。醞釀歷史甚長。在梁士詒內閣。九六公債之計畫未提出時。本擬發行四萬萬元鹽稅公債。爲今日所謂四萬萬元大借款說之濫觴。最初之計畫。乃欲於四萬萬中挪用一萬八千萬。其餘則以之整理內外債。借新還舊。如芝加哥借款等皆納入之。然因有新銀行團問題橫梗其前。乃避去銀行團之名。而曰與各銀行個個商議。然新銀行團謂如此鉅額之債款。個個銀行無討論資格。經此一頓。梁內閣遂方改變針。而九六公債乃以出世。

此項問題第二次之曇花一現者。爲董康長財政時代。董對於財政。固一大外行。其舉動頗有一部分與今之當局相似處。冒冒失失與外國銀行商量墊款。輔之者則項驤也。其先只言三百萬。謂一用途單閱以後。發爲疑問曰。三百萬中。只有政費而無軍費。豈能行乎。董驟聞此言。如聆韶樂。以爲外人乃願增加其墊款之額而及於軍費。於是急急修正用途單而爲五百萬。加入軍費若干。項驤且立刻起程赴洛大邀其能籌畫軍費之功。以每月多少萬許之。此時之墊款五百萬。似乎幾成功矣。然仍不能離四萬萬大借款之圈套。開出極苛之條件。(一)爲財長必提出根本計畫。解決整理內外債問題。(二)爲鹽關煙酒交通收入一網打盡。而歸其稽核。(三)必須國會通過全國承認。如無國會。則各省派一代表共同簽字。(四)則承認新銀團。自不待言。外人藉口應允於商。而提出條件乃係如是。董糊塗數星期。欣欣然以爲洋人可靠者。猶如冷水澆背。得了一個大教訓。在國務院挨一頓苦打以下臺。是與劉文泉說事之靈也。董去後。王亮疇內閣時代之羅文幹氏。又未始不有意於此。亦曾訪外人銀行。承認新銀行團之原則。而不承認其宣言。仍以每月墊款舉整理內外債大借款爲標的。王亮疇每言國家窮到如此。非有一筆大借款不能支持。擬完全公開請國會銀行公會商會均有人列席於借款之談判。並一切議定以後皆付諸國會議決而後簽字云云。此足證明王內閣時代非無此項大借款之計畫也。惟經後仍以條件太苛。國會又不協同而中止。僅以發行十一年公債支持四月政費爲歸宿。凡此皆張內閣以前大借款之曇花所以一現再現之經過。故言此項問題係張內閣突然提出者。乃不明過去之實在而形。且以過去之實在情形觀察之。可知某英國銀行買辦屢屢觀光國務院。皆屬鍰益之廢話。最後每月二百萬之墊款。本係空中樓閣。至多不過借幌子別有作用之動作也。某報記者昨曾以四萬萬大借款問題詢諸政府方面。其要求墊款一千二百萬。乃直認不諱者。惟既曰墊款。必有被墊之物。是又不能不及於從前之歷史。張劉等謂只知墊款。不及其他。是單思夢想耳。墊款與大借款互相牽制。故最後可斷言其不成云。

近東時局之危機

美國參議員李維斯氏。在歐考察各國情形。歷年餘之久。洛桑及日諾瓦兩會議。美國因派非正式代表。李氏皆被派爲非正式之旁聽員。於歐洲之諸領袖政治家。亦多熟審。近始回美。語某報記者以近東問題之險狀。及美國應持之態度。其言云。余對國際聯盟會始終不能表示贊成。余在一九一九年主張反對該會之態度。仍當保持不變。至凡爾賽和約。僅造成歐洲各國之自私自利與互相爭競之局面。故以現狀觀之。其危及世界和平之程度。殊至深切。惟避免此等戰禍及危險。美國要有不容輕辭其責之所在。美國如於此時而盡若干之責任。則不難有成功之希望。歐人於威爾遜極表欽仰之致。但余以爲威爾遜助成凡爾賽和約。及欲使美國入國際聯盟一事。則不免錯誤。美國年來對任何會議。皆不參與。惟結果亦未有所得。僅無形中減少若干之威信而已。反觀諸現在之局勢。則頗有需要吾人參與之景象。李氏又述近東方面之情勢云。巴爾幹一問。實爲歐洲和平之惟一危險物。土耳其之外交家。眼光至遠。於各小國中分頭爲各種之活動。表示好意。結果各小國間果漸互相嫉忌。不復聯合。土國已無虞各小國之聯而拒土。俄人對土尤表同情。俄代表領齊吉林氏。曾向土人建議。謂此時已可團結東歐各國。互爲攻守同盟希臘背影。雖有英國。然已被土國擊敗。現已完全無力。法國方有事於魯爾。英國正欲結德。然於其自身及世界各處有重大事件發生。必加干涉。如英知土國能引起印度亞細亞及非洲等處未來糾紛之地位。當當不甘緘默。惟希臘既敗。已無國能爲之用。土國此時既無須懼人。眞可謂爲收回戰時損失及對巴爾幹半島牛耳以絕好機會云云。惟巴爾幹諸國是否肯捐棄前嫌。消釋嫉忌以結成聯盟。亦爲一可研究之問題。據俄土之推測。各小國因圖自保起見。對此項聯盟。深信可得其同情。此外或將表示反對者。厥爲匈牙利與意大利兩國。然匈牙利土地半爲羅馬尼所得。決無力出兵向外。倘意大利是否將以之力反對此舉。尙難斷言。但預料必不至以兵力强迫停止此舉也。至休哥斯拉夫則或將因此而引起內亂。蓋克洛歐斯拉夫人及黑山國人。向不願屬塞爾比亞。乘機而與塞脫離。亦爲意中事。據齊吉林之意。如果發動。當卽遣調紅軍休一哥斯拉夫。以壓平亂事。此爲蘇俄政府之最良機會。巴爾幹諸國前在土國統治之下。久受痛苦。現在互相嫉忌。其能否與土一致。原有可疑。但苟互相了解。未始不可合。如從前與意兩國之聯盟。不基於感情。而爲防止相互間之攻擊。卽其先例也。君士但丁變爲東歐西亞政治樞紐。俄人與土人迭合士坦丁及安哥拉會議。從恿土人。土人深信之。於是乃敢抗英法及其他各國。無少退讓。此種局勢。儼如待爆之火山。一觸卽發。其危險程度。實已至最高度。顧此種危險。惟美國起而調停。方有停止之希望。故此時實美國參與歐事之最好機會云云。

駐使經費謀及使團

▲醜……醜……醜

北京新聞編譯社消息云。我國駐外各使領經費。積欠幾至一年。致各使同時辭職。此誠國家對外極重大之一問題。乃財部先允籌撥一個月。至今仍分文未給。遂有待於東交民巷各國使團之代爲設法。聞領袖公使會言。中國政府對於北京治安之軍警費。且不甚在意。何況遠在數萬里外之駐外使領。待其自動籌撥。恐決無其事也。然苟駐外使領果不得已而撤回。非但中國政府之地位陡覺困難。卽友邦亦將深感不便。前數日乃提出會議。無論如何必請總稅務處竭力設法數月之款。而代理安格聯君之保羅君則拒絕之。謂中政府每至無可如何時必念及此款。今則亦將籌不出矣。各使第二次又復與總稅務處商之。保羅乃有允意。日內因在病中。大約不日可有辦法云。

張紹曾眞想解散國會

▲有黎元洪作證人

自參議院通過不信任決議後。解散國會之聲浪。增高繼長。衆議院昨日業將參院移付之不信任案。列入明日(二十三日)議事日程。因之風聲更爲緊迫。江蘇商會。電催改選。旅京四省公民大會。昨亦提出同一之請求。謂非有人暗中嗾使。其誰肯信。由解散而變爲改選。手段自不能不謂爲高妙。蓋解散之局。而改選則在法律範圍內立言。表面上極其冠冕堂皇。卽國會自身亦不敢硬說不能改選。唯改選尙需時日。新議員未選出之前。舊議員仍得執行職務。制內閣死命而有餘。大有遠水難救近火之歎。張紹曾見識雖屬有限。而鑾幹之膽量。則頗有過人之處。據國聞通信社消息云。前日有某議員入謁總統。質問此事。並詢黎是否果有解散國會之意。黎初甚猶豫。繼答謂敬輿等有此提議。唯余(黎自稱)尙未決定。嗣經某議員與痛切忠告。黎始然動容。答謂民國六年張勛以兵脅我解散。我恐軍隊與議員釀成直接衝突。故甘冒不韙。毅然下令。今無張勛兵來。我決不再做第二次罪人云云。此說果確。則不但張紹曾對總統曾有解散之磋商。卽其他閣員亦抱此意見矣。

又據某某兩通信社消息云。昨日下午帽兒胡同召集閣議。張紹曾諮詢各閣員謂萬一衆院通過不信任案。究應如何對付。農李主張解散。再行改選。限三個月內召集開會。內高以此事關係太大。聲明反對云。

對日民意表示之蓬勃

▲湖南外交後援會

湖南國民外交後援會致駐湘日領事函云。駐湘日領府轉貴國政府暨全體人民鈞鑒。貴國藉口一九一五年提出之二十一條件。與夫一九二三年應還之旅大。野心勃勃。違法抗爭。殊失中日邦交之親愛。殆樹世界和平之障礙。原二十一條之約。乃我國袁世凱奸賊私人所訂。我國民既未承認。國會亦未通過。且國際公法上亦無成立之理由。何況巴黎和會時。曾已提出否認。華盛頓會議。猶復要求取消。而各國主張公理者。莫不否認此違法之要求。今我政府既屢求屆期退還旅大。且再三聲明二十一條作爲無效。貴國政府壓擱勿吐。垂涎莫休。願負侵略主義之惡名。斷絕中日親愛之邦交。我國人民爲保全本國領土收回固有主權維持世界之和平昭彰人類之正義。今日舉行國民外交後援會。遊行大會。非遂目的。誓不承認。設使貴國政府再施虎狼之心。復行侵略之策。不急速交還旅大。取消二十一條。匪惟破壞邦交。刪斷絕交通。亦勢所難免。吾如嗣時之死力抗爭。一息尚存。誓不稍懈。貴領府諸先生。高瞻遠矚。想表同情。懇迅速轉達貴國政府。回顧前途。其善圖之。湘南國民外交後援會叩。

▲廈門市民大會　廈門函云。十二日下午市民大會開會列席者有五十餘團體。自下午二時至六時許。始行閉會。當議決各項如下。(一)本會定下星期一按卽十六號古歷三月初一日上午九時。齊集新馬路舉行示威運動。(一)遊行時白旗由各團體自備。(一)推舉遊行等籌備員十二人。(一)下星期一下午三時在教育會選舉職員。(一)請本埠報館勿登載日本廣告。由臨時幹事備函向各報社疏通。(一)商報係商家組織而對於廢約全無表示宜以抵制對待。(一)快郵代電通知全國報告本會成立。請其互通聲氣。此事由臨時幹事擔任。(一)由本會函請余少文李伯端陳文總馬大慶審查本會章程。(一)遊行時推舉代表向道尹署交涉署總司令部請願。(一)遊行時。不得用號鼓。

▲北京學生聯合會　北京學生聯合會所組織之劣貨檢查團。昨日(十一日)下午一時在天安門齊集分三十組出發。每組十人。每人身佩一白布。每隊有一旗幟散布太栅欄及東西南北四城。散布勸告商界與日本實行經濟絕交之傳單。實行檢查。入店之際　檢查員先請店主派人隨行。其秩序甚爲整肅。商界對於學生運動之劇烈。亦大爲感動。極表示歡迎之意。學生聯合會並印有日貨一覽表多份。又通才商專學生范鴻佛等所組織之日貨調查股講演團。昨日下午分途講演。並散發抵制日貨傳單數千張。鄧子安工程司電料處見學生講演如此熱心。爲之招待茶水云。

▲順直省議會　順直省議會。近發出一電云。各報館均鑒。二十一條與旅大問題發生之初。本會常駐委員會。當卽分別電請一致力爭。嗣經全體憤爭。函電勞午。奔走呼號。淚竭聲嘶。而到今不能解決者。皆日本人蔑視中國。與中國人不能實行抵日。有以致之。虎狼之國。吞噬爲心。樽俎之間。折衝匪易。使再不啟覆。而日人仍行堅拒。當如之何。雖萬衆憤怒。而日人置之不理。又當如之何。國民聲作後盾。所謂後盾者。果可恃否。勵閥亦言力爭。所謂力爭者。果有濡否。敵勁非空言所能畏。須求實際。和平非玉帛所能造。無妨干戈。本會遭逢國難。義凜同舟。心所謂危。敢不忠告。願國人上下。合盤通籌。勿徒空氣之宣播。務爲實地之設施。或由我政府表示決心。或促彼日人使自覺悟。或遊行運動。以倡愛國之風。或經濟絕交。以制敵人之命。或與列强聯絡。多樹聲援。或求國際法庭。公平裁判。或利用新聞政策。或大振鐵血精神。其各聯內對外。捐私急公。臥薪嘗膽。秣馬厲兵。以共禦世之奪我主權。侵我國土者。順直省議會叩印。

日使小幡定期歸國

駐京日使小幡酉吉氏。早經本國政府內定陞任駐義大利國公使。聞該使業已奉到本國政府假歸朝之電令。連日摒擋行裝大致就緒。現正趕辦交代。並定於二十六日晚車攜眷離京。經由奉天回國並聞該使回國後。對於我國政情及取消二十一條收回旅大之國民運動實況。與乎日本對華文化事業之進行等。均當向政府爲詳盡之陳述。暫時休養。然後派赴義國。後任日使亦已閒定爲現任外務省亞細亞局長芳澤謙吉氏。小幡氏回國後芳澤氏未到任以前。則由吉田參事官代理使事云。

贛各校對日遊行示威

▲到者數萬人

南昌通信云。江西心遠大學學生因旅大問題。曾迭次邀集本城公私立男女各校代表會議。組織各校外交後援會。議決於十九日各校學生全體出發遊行警告。是日上午八時。各校學生均齊至公衆體育場集會。到者四十餘校。人數約在數萬。九時開會。由體育學校奏國樂。繼則各校唱國歌。羣向國旗行三鞠躬禮。正欲公推主席報告開會宗旨及討論辦法。適大雨如注。乃卽由該場出發遊行各處。各校學生冒雨前行。無一他往者。各校除各執一校旗外。餘如不承認二十一條。收回旅大。抵制日貨。等小旂。不可勝數。尙有將旅順大連灣繪成兩幅。使人知該兩口之關係緊要。舉目四顧。無不同仇敵愾。當由該會製大白竹布旗四面。遊行時隊伍前導。各校陸續遊行。所過各處。見者無不拍手歡迎。見日本廣告。概不撕去。另以一種說明書。說明日本很毒手段。加貼於廣告之下。使人民觸目驚心。除向南昌總商會及商幫協會請願。請其抵制日貨外。至軍民兩署及省議會既已發電力爭。故未前往請願。遊行數小時之久。至下午四時。始紛紛返校。然皆被雨淋濕不堪。

信用久著　有病無痛　名傳寰宇

新法專治花柳病專門注射六〇六藥力最足功效最速開幕紀念定價最廉

濱江短簡

▲赤俄派東路局長…黑龍江綏匪猖獗

哈爾濱通信云。赤俄深信於不遠期中。可以接管中東鐵路。故派定東路董事二人。管理局長一人。其董事一爲巴根斯基。一爲文次里。惟文次里。並非共產黨員。一般俄人贊成巴根斯基者甚多。巴根斯基會於前月來哈。調查一次。至管局長一席。已派定前充哈利爾夫兵工會會長依萬諾夫充任。依氏居哈一月有餘。外人多不知者。惟鐵路局員有多數與其來往者。據云皆係運動赤俄接管後之差使云。

東省綏匪之猖獗。以江省爲最。近來不獨於各縣騷擾。竟敢於省城附近崔家屯三家子一帶。搶燒淫掠。肆無忌憚。並聲言將攻取省城等語。江省當局。已於本月十三日下戒嚴令。晚間九時。街市即斷絕行人。並密布軍警。嚴爲防範云。

沈瑞麟不幹了

外交部消息。昨日沈瑞麟已在預備提出辭職書中矣。沈數日前頗發牢騷。謂外長問題不知到幾時方能解決。吾即爲萬年代理。其如重要之外交何。故昨日之辭職。實可謂當然之結果。沈嘗云人謂我膽小。實則非膽小。乃不爲不稱身分之事耳。沈之辭呈。至遲不出今晨即當提出。呈中則偏於憂慮外交無人負責云。

大冶鐵廠漸復原狀

字林西報大冶通信云。頃據可靠之消息。即漢冶萍公司又復重行開工。所有鎔鐵爐業一律於一星期前開火。現在所出之生鐵。已日增三十噸。大約不久可望日出至四百五十噸。此種景況。蓋從前窘苦憂愁之象。已完全消滅。漸呈佳象。廠中費用雖甚大。而事業則甚可讚美。現聞將造一最新式之建築物。左近河道。近因春雨河水漸深。據領港者言。該河之水。最深處有十三尺。又江邊之鐵路工人。前曾因故罷工。現允許工人要求。十分之一。業已上工。此項風潮。已完全解決矣。

歐洲之三十痛楚點

▲歷史相傳之病根……前途蘊伏之危機

世界新聞社云。歐美報界著名作家魏爾森氏P. W. Wilson近撰有一文。題曰。「歐洲之三十痛楚點。」述歐洲國際間因種種原因利害衝突之地。約有三十處。迄今無解決方法。如人身之瘡痛然。遲早終必潰裂。

歐洲自有歷史以來。即有種種民族間之衝突。醞釀遞擅。至今日而衝突愈多。痛苦愈深。幾如人之滿身瘡疤。非澈底濟其內毒。無可救藥。試披地圖。此等腫痛欲潰之瘡疤。大小約有三十處。今欲知其所在之處。及發生之原因與現狀。爲簡明解答如下。或可爲研究歐洲國際政局者之資料乎。

「一」沙爾流域 萊因河區內有兩痛楚點。一爲沙爾流域。一爲魯爾流域。沙爾流域佔地七百三十方英里。現由法國占據。作爲法國蘭斯及凡冷沁乃等處礦田被德軍毀壞之賠償。占領期爲十五年。至一九三五年爲止。彼時由當一九二〇年一月十日居住該地之人民開一公民大會。決定該地以後主權之誰屬。沙爾煤產爲一千七百萬噸。即占戰前德帝國全部煤產百分之九。其始法國佔領時。頗引起擾亂。現漸平靖。但據德國煤業界大王泰生氏謂法國曾設遣官用德工程師。

「二」魯爾流域 法國以德國不繳木煤。佔據魯爾流域。致美軍退出萊因區域。英政府表示不滿意於法國之行動。查魯爾流域並不在萊因河法屬之左岸。乃在德屬之右岸。其地深入德國腹境。克虜伯廠所在之愛森亦在其內。德國所需煤鐵及其他原料。概此區域供給者不少。今被法佔。實爲德人之大痛楚。

(一)沙爾流域。(二)魯爾流域。(三)哥洛業。(四)梅因斯。(五)巴凡利亞。(六)阿爾薩斯勞蘭。(七)愛倫特羣島。(八)丹雪格。(九)米美爾。(十)維爾納。(十一)西里西亞。(十二)坦司欽。(十三)東加立西亞。(十四)波薩拉比亞。(十五)杜勃路茄。(十六)脫倫梯諾。(十七)阜姆。(十八)柴拉。(十九)門的內哥。(二十)阿爾巴尼亞。(二十一)但梯爾區。(二十二)愛特林堡。(二十三)道第爾尼斯羣島。(二十四)羅台斯。(二十五)錫泊勒斯。(二十六)康士但丁堡。(二十七)卻納克。(二十八)摩納古。(二十九)奧地利。(三十)般琴華爾特。

「三」哥洛業。「四」梅因斯 此兩橋頭前者爲英占。後者爲法估。以保德國之履行凡爾塞條約。此兩地之西。均有德地。德人日與外兵接觸。其感覺痛苦。可想而知。

「五」巴凡里亞 巴凡里亞爲德國帝黨根據地。崇信天主教。向不服從德政府之指導。近來反對氣勢日盛。恐不免決裂。

「六」阿爾薩斯勞蘭兩州 此兩州本爲痛楚點。現已歸還法國。可視爲痛楚暫止。但將來如有大戰。或將再爲一擾亂的元素。

「七」愛倫特羣島 此羣島在波羅的海。紛爭已歷百年。一八〇九年瑞典割此羣島於俄。作爲芬蘭之一部分。但島民大半瑞典產。大戰後芬蘭獨立。瑞典要求收回該島。國際聯盟會判歸芬蘭。但附以保障瑞典宗教言語習慣之特別條件。

「八」丹雪格 丹雪格在東普魯士海濱。戰前屬德。戰後東普魯士與其餘德國被割爲兩截。中隔一狹地改屬波蘭。直通至海。但此狹地之天然出路丹雪格則又獨立。既不屬德。又不屬波蘭。而歸國際聯盟會管理。丹雪格居民中。波蘭人祇有百分之七。但其地之興盛則恃通至波屬華沙洛茲及波生各城之鐵路。

「九」米美爾 在普魯士之東。爲米美爾。該地本爲法國占領。本年正月間立陶宛忽逐法軍而據該地。波蘭大爲激昂。米美爾居民與丹雪格同。大多數爲德人。但四圍村落則屬立陶宛。且爲立陶宛出海所需要。

「十」維爾納 維爾納爲波蘭立陶宛之又一爭點。數年來波立二國及俄國與國際聯盟會間爲此問題引起不少糾紛。目下該地爲波蘭占領。有人提議數種劃界法。迄未解決。

「十一」西里西亞 自一七四〇年腓特力克大帝從奧國佔領此地後。至今其痛苦時時復發。該地面積四千英方里。人口二百萬。戰後曾開公民大會決定所屬。結果傾向屬德者居大多數。但此次決議被視爲非最後的。又請國際聯盟會判將該地劃分爲二。德國波蘭各得其半。雖然。此果可視爲最後決定乎。

「十二」坦司欽 坦司欽與西里西亞同。亦爲重要煤區。波蘭與捷克斯拉夫互爭此地。本擬開公民大會解決。一九二〇年七月間之大使會議決將該地分屬雙方。但處置之法。非常糾紛。如西部煤區歸諸捷克。同時保波蘭可得此處煤之供給。中央鐵路歸捷克。但沿此路之要城坦司欽則歸波蘭。又有波蘭人所居之一大區域割予捷克。如此分配。欲其不釀亂得乎。

「十三」東加立西亞 此處現暫屬於波蘭。但至一九四四年須再開公民大會決定所屬。境內之卡派西恩山中有油田。大半爲英人所主有。法比亦附有若干資本。城鎮中如萊姆堡確爲波蘭的。人民智識頗高。信天主教。村鄉區域則屬於羅生尼人。表同情於烏克蘭。又東加立西亞爲波蘭與羅馬尼亞間之一種連鎖。藉以合抗俄國。今其最後之運命尚在未定中。（未完）

快信

▲南京

▲院電某要人國事協商會辦法。業經馬日謝與各方接洽。聞係俟各省視壽代表抵寧時。將會商籌備一切。

▲各公團因對日交涉。迄未解決。擬俟五七作國恥大遊行。促國人注意。惟近因學生會內訌。致國民對日外交大會未能積極進行。各界均引爲遺憾。

▲閩齊督以此次被裁新安武軍多係徐籍。昨特密電徐州鎮守使隨時調查。注意退伍兵回籍職業狀況。

▲省公署昨令警務處。以內務部咨請查禁中華聯省統一會。仰飭所屬查明蘇省是否有此機關。

▲陸軍部昨電齊督請表季檢閱各軍隊成績彙編報部。

▲韓省長通令各縣知事將地方教育實業經費不得移作他用。

▲韓省長以省教育會請改省立校長爲聘任制。昨特交教育廳議復。

▲交通部二十五日開第十二次全國運輸會。滬路洋總管克利阿及杜敦昨日過寧赴京出席。

▲雷電傳習所長馬廷樹病故。齊督昨委諮議張金甌接充。

▲蘇烟酒事務局長李廷棟有更動消息。

▲上海秤所長俞壽璋到差二年有餘。向例稅差最多一年必須更換。現聞有三方面要人向財廳薦人。力爭此差。嚴財廳長頗爲難。遂擱置未更動。俞乃坐收漁翁之利。

▲教育廳昨令各縣知事學所長。所有各縣師範講習所一律改稱爲縣立師範學校。

▲李石曾昨來寧。謁軍民兩長。請協助中法大學經費。

▲省議會臨時會開會期已迫。某派在寧議員沂紛紛赴鎮秘密集會。

▲有人條陳兩長。江浙創辦魚稅。年可得三百餘萬。兩長已密令江海關監督暨滬海道尹密查是否核奪。

▲省署昨通令各道尹將所轄各縣地方之農業狀況物產種數查復。以便彙集報部。

▲南京女權運動同盟會昨日下午二時在一女師範開評議會議員及執行部職員聯席會議。

獨得之戰報

時評 二

當沈鴻英才叛時，各報消息，大不相同，有說叛軍全敗的，有說叛軍大勝的；過了幾天，真相慢慢浮露出來，這才知說叛軍大勝是謠言了。證明了叛軍勝利是謠言時，原登沈軍勝利消息的，已逐漸改正了，然而有獨得其祕的，到今還是這般那般，自由造謠呢。（霞）

西醫葉植生診所 法租界吉祥街吉安里二弄七號
▲統治內外婦兒花柳各科
▲時間午後三時至七時
▲診例大號一元小號六角
▲出診七時以後診金五元

中醫陳无咎診例
門診上午九時至下午二時一元一角 出診下午三時至七時四元四角
診間八時至十時六元六角
吐血及沉疴疑難危險重症 專理內科婦人科傷寒雜病科肝胃氣痛肺勞
陳无咎夫人 祖傳鍼灸專治婦女癆瘵門診十元出診二十元包治百元至五百元先一日掛號號金一元
宣揚人 孫君伊 蔣尊簋 于右任 高冠吾
醫館 北四川路靶子路口聚賢里二弄

泰山森 每日下午在四馬路和樂坊工商醫院內應診四時後出診電話中央五八八二

研究繪畫唯一機關
東方藝術研究會
附設 通信教授部廣告
本會爲便利各界有職業者起見特組織繪圖通信教授專科以採納歐洲最新穎最完善之方法教授各種國美術函授學校辦法者明白繪畫原理易于進步一年可以畢業現由本會主任周勤豪陳曉江二氏暨著名畫家數人共同編輯洋畫講義詳明各種畫學理及寫生方法全部共四冊插畫二十餘種按期分送函授部會員不另取費定價每部八元預約五元定本年秋季出版
▲章程函索即寄
▲會址上海法租界蒲柏路四八二

海甯杭辛齋先生 易學叢書現已出版
闡兩千年未發之秘通五大洲哲學之郵
全書七種共二十卷分訂八厚冊
(甲)學易筆談初集四卷 (乙)學易筆談二集四卷 (丙)讀易雜識 (丁)易數偶得二卷 (戊)易楔六卷 (己)愚一錄易說訂二卷 (庚)改正揲蓍法之一卷 一卷
原定售價五元 現因增加四卷 定價五元 會購預約券者仍照原價
全部售大洋六元
▲會習讀宋易學者不可不讀
▲研究哲學者不可不讀
▲研究道藏丹學者不可不讀
▲習練精神靈學者不可不讀
▲參習佛經大乘者不可不讀
▲素習壬遁奇門者不可不讀
▲素習子平命理堪輿風鑑者不可不讀
▲精求醫理及祝由各科者不可不讀
▲講求心性者不可不讀
▲素習天算理化者不可不讀
▲研求聲音樂律者不可不讀
總發行所上海法界霞飛路仁和里八號研幾學社
寄售處商務印書館及各大書坊

變態心理
變態心理學Abnormal Psychology可分之爲個人變態心理與團體變態心理二類個人變態心理又分爲(一)常態者(二)低能兒(三)犯罪者之心理研究屬之後者...
中華心理學會 備有章程目錄樣本任便函索 上海美租界厚德街第二號

津逮秘書 預約白紙
影印汲古閣本十五套百四十五種二百冊定價百六十元預約八十元先收四十元郵費三元六角續一期出版預約展期陰歷三月底截止

蘇齋叢書 預約
翁方綱十九種罕見影印白紙四十大冊與原書無二定價七十二元預約半價三十六元先收十八元郵費一元預約陰歷五月底截止

黃氏叢書 預約
黃丕烈刻共二十六種與原書不多三種照六開石印多二六大冊與木版無異預約陰歷三月底截止六月底出版

代南閣叢書 預約
孫星衍校刻十六種外添印三種罕見影印白紙六十冊定價三十六元預約十二元先收十元郵費一元

守山閣叢書 預約
錢熙祚校刻共百十八種外添印珠叢別錄二十八種初版三百部售完今再版預約陰歷五月底截止預約價百四十元先收三十元郵費七元

拜經樓叢書 預約
吳騫兔牀輯刻三十種影印白紙十八冊定價二十四元預約十八元郵費一元今售最重之編

百川學海 預約
宋左禹錫編全書百種白紙影印十二冊定價四十元預約二十元先收十元郵費一元陰歷三月底出版

敬告

特價
海鹽張氏影印白紙七十六冊特價一百元郵費二元
...

博古齋書店啓

新書秘學指要大觀

地方新聞

甘心蹈海報情人（柏林）

德國著名女醫生茄利沙白。最近與其新夫奧立凡爾。往瑞典蜜月。不意途經斯特拉爾松站時。女郎接到一信。閱後神色慘變。其夫詢之。搖首不答。迨乘舟過波羅的海時。女伺人不備。投海自盡。遺有絕命書一通。留致其夫。書中大意謂。（余此次與汝結婚。因愛慕汝之丰儀。完全出於一時衝動。今知此者實屬大謬。亦余自殺之原因也。蓋余在三年前。與一男子相戀。此男子貌不甚揚。而待余實出至誠。余以愛汝故。與此人相絕。孰知彼今因此。自殺矣。嗚呼。余至今自覺負彼太甚。苟再生存。精神必無片刻能安。不得不自殺以慰幽靈。但此舉實屬負汝。尚祈不以我為念）奧得書。悲傷莫名。一時聞者。無不嘆惜云。

舊式婚姻之糾葛（漢口）

漢口函。今日（十六）上午一句鐘。武聖廟街。多人吵鬧不休。據街鄰云。河南葉某。在此居住多年。素以賣饅頭為業。茲因生活太高。難以過度家居。遂沒良之心。將其已許劉姓之女。今復許字於黃姓。並受黃姓聘金一百餘串。嗣劉姓偵知這種行為。即欲擇期求娶。該葉某故意支吾其詞。許以下年為利。正持論紛紛。適黃姓聞知。亦隨邀同媒約前來理論。地方街鄰。見此事關風化。諒難私自解決。只得聽其三方面之人。直至法庭起訴矣。

後援會六次會議（鎮江）

鎮江對日外交後援會。二十一日午後六時在商會開第六次會議。到十五團體代表。首由曹麗青君報告十八日代表赴商會出席情形。畧謂商會當日開會因會董到者太少。未能成會。惟對於蘇聯會對日辦法及蘇州總商會之對日議決案。已由商會副會長仇炳森及坐辦王近如承認照辦。即本會所提之議案亦均承認次第照行云云。嗣各代表以商會對於所提各案雖允照行。然祇口頭承諾。且過於籠統。不能作為滿意答復。決由該會函詢商會。對於上次提議已經承認照行之各案。究竟如何進行。請其確切明白答復。以資實在。後又提議宣傳事項。決定兩種辦法。（一）該會編印之旅大沿革及二十一條單張。即行分散各商店。粘貼各要道。並寄給各外埠團體。公推楊蔭庭楊植之童仁甫曹麗青蔣朴庵戴捷三等六人担任。各要道粉牆上書寫二十一條事。由潤中六中九師明智江淮敏成潤商藝徒苦兒院益友社世界道德會已未星期演說會商團等十三團體担任。每團體任寫二條。其號數視各該團體首字之畫畫多寡而定。下屆會期則定於二十八日召集。散會時已將近九句鐘云。

新建圖書館最近消息（蘇州）

蘇城王慶基蘇州圖書館。業已建築竣工。茲悉內部規劃。以及房屋之佈置。已畧有頭緒。聞該館中人云。大致分兒童成人普通等部。惟各界捐書甚少。若欲楚楚可觀。非二萬元不可。想吾蘇不難咄嗟立就也。

娼妓害人不淺（北京）

北京八埠青風巷桐鳳茶室內某妓。最近與一青年李姓者結為露水夫妻。李某乃一初出茅廬不諳世故者。見某妓與其歡好。認為知己之人。因而過從甚密。日不虛夕。於是揮霍之金錢。已不在少數。但某妓家擅開銷甚多。見該妓得此不惜金錢之闊客。遂以從良為餌。李某毫不覺悟。惟聞李僅昆仲二人。伊兄於前年因患花柳病而死。其家居於宣南賈家胡同。致死之由鄰人無不知之。詎李某不知引以為懼。今亦涉連毒蛇之鄉。竟欲蹈其亡兄覆轍。可憫尤可悲也。

南北橋市之盜風日熾（蘇州）

蘇州齊門外南北橋市滸墅鎮附近四塘頭地方。於前晚十二時許突來盜船五艘。泊於港口。手持利刃蜂擁登岸。與五舟人約有四十餘人。分別毀門。至俞阿大汪金生吳順泉等家搶劫。迨各事主發覺上屋呼救。雖有兩岸鑼聲四起。然彼等恃衆毫不恐懼。並大開火藥槍。計乃駭退衆人仍奮搜刧財物。村人見之。來勢強猛。莫敢前近。咸束手坐視其刧。約歷三時之久。始慾壑填滿。携贓返舟逃逸。是役計被刧者有二十餘家之多。雖未傷人而被刧之家中。甚有至天明身無衣蔽。倉無粒米。號淘之聲。情殊可憫。其愚者幾至自盡。尤可慘也。翌日俞阿大等協同地保來城報告吳縣地檢廳。請求嚴緝賊盜。黃用中廳長據報後。立派檢察官帶同法警人等前往履勘。一面咨請水陸警區。並吳縣偵緝隊。上緊嚴緝賊盜云。

虐婢者之慘無人道（漢口）

漢口函。昨日普愛婦嬰醫院。收一擄身炮烙之婢女一名。情形慘淡。觀者泣下。據云不容某姓主婦。動輒施以肉刑。上月間以開水淋身。皮毛幾落。幸為該院診好。此次又用洋油淋身。點水燃燒。故片身砲烙。頭焦額爛。現住院診治。尚不知何日就痊。再回家受刑。然該院為福音教會所辦。對於此種慘無人道之事。極表可憐。惟是維持人道。責在中國官廳。該院未便過問。深願有地方之責者。實行查辦其主婦也。

各教會聯合旅行（鎮江）

鎮江各教會學校如潤州明智崇德三中學。崇實崇貞啟瑞等女校。均於十一日聯合舉行春季大旅行。於午後一時在城外新馬路商團操場集合。二時出發至各名勝旅行。各學校學生咸聯隊游行。步伐頗為整齊。連同各教會教友及西人約共有一千餘人。沿途觀者如堵。頗盛云。

財政公所之小風潮（杭州）

杭縣財政公所。有會計員二。一係沈某。一係章雨田。沈係會辦伍子厚之妻舅。章係縣署第一科科員所改派。日昨縣署行政科主任金臥雲。將是日收起稅款交與立會計收存。並向保管庫溫主任蓋印。詎料伍會辦大不為然。以章雨田不能收款。即令保管不須蓋印。金主任弄得莫明其妙。當與伍會辦爭辨。以章雨田是否田督會辦所委任財政公所會計之一。既係財政公所會計之一以稅款交與章雨田收存。手續有否差悞。伍語為之塞。旋即以章雨田所收之款。常用機關印章。彼何以用私人印。金乃視逐日沈某所捐款。亦用私人印簡。即答以沈與章。乃同屬財政公所之會計。何以章會計之私人印章遂不不足為證。雙方討論許久。伍將金所執簿據奪去。金以是項簿據關係稅員收入之憑證。如會辦可以奪去。則將來縣署交來之款。簡直可以說毋庸收到。亦即大聲對付。後經保管庫溫主任及徵收科廖主任出而排解。仍將章雨田所收之款。由保管庫蓋印。始寢其事云。

東陸圖書公司春季大廉價　上海新疆路中

四馬路世界大陸泰東各書局及外埠各大書坊均有分售

國語成績 吳研因序　朱麟公編
全國學校學生的優美白話文成績。該書係集全國著名學校學生課外唯一的讀物。洋裝一厚冊。定價大洋五角。廉價只售二角五分。

國語問題討論集
指南國語專集。該書集全國新文學大家蔡元培、胡適、張士一、周銘三、等數十人對于國語國音。互相討論之文章。不下數百篇。為研究新文學者實際上不可不讀之本。洋裝一厚冊。定價八角。廉價只售四角。

國語筆法百篇
校範文。該書專集全國各名人白話短篇的結晶作品。如獨秀、胡適、元培、東蓀、陶沫玄廬等。皆屬生平得意之作。極易摹仿。且各種筆法。分別詳明。學者由此。洋裝一冊。定價四角。廉價只售二角。

國語信範本
白話寫信。書內容分白話信舉例。國語名片信舉例。國語寫法舉例。國語電報舉例。國語便條舉例。等六欵。明白簡明。為新出版中別開生面的良書。定價三角。廉價只售角半。

綴法問題四千個
文題共四千個。用言文對照。末附新學制的綴法教授法。教員得此可免出題枯窘之患。每冊定價六角。廉價只售三角。

小學百問 小學兼書法家　蕭蛻公著
該書特說文祕奧。作為問答。明要淺顯。即未曾研究說文者讀此一遍。亦可窺見說文全豹。每冊廉價只售八分。

中國小說史畧
說部寶鑑。分神話傳說、兩漢六朝小說、唐代小說之派別及著法等四章。詳論起源。可知各新小說。每冊三角半。廉價只售一角八分。

莫泊桑小說集
短篇結晶品。莫泊桑的短篇作品。驚動全球。是書尤選其生平結晶之作。愛讀小說者不可不看。每冊定價三角半。廉價只售一角八分。

奇聞怪見錄
新式聊齋。該書用極精嚴之筆。記述近代極奇怪極有趣之見聞。光怪陸離。形形色色。令人聞之。搞舌稱異。洋裝一冊。定價五角。廉價只售二角半。

國恥短劇 卓呆編著
學校劇本。該書把國恥材料。專供團體演劇之用。練習容易。佈景簡雅。有志社會教育者。不可不看此書。每冊定價四角。廉價只售二角。

兒童玩具製造法
簡易有趣。該書為中華職業學校玩具部主任編著。根據經驗。適合心理。很此一書。人人可以製造。為中國從未有過之玩具良書。定價三角、廉價只售角半。

笑雜誌
第一期至第六期止完全無缺。每冊廉價只售一角。

瘡毒至寶油　奇驗　瘡毒　秘方

無論肌膚瘡癤。何種癩疥濕熱。細瘰奇痒紅腫。膿水淋漓潰爛。不堪及一切熱毒之症。百藥無效。惟敷用至寶油。立能消毒止痛。全愈奏功。易如反掌。倘有不效及愈而復發者。十倍還洋。信如鐵證。百發百中。秘方誠全世界第一聖藥。每瓶大洋一角。每料大瓶五角。雙料一元。外埠函購加郵費。○寄售行上海英大馬路石路口通裕三弄內二百十四號門牌。友仁氏製藥公司。○批發從廉

正威　鼓脹藥

如有膨脹一症是膀胱氣化不足清氣不能升濁氣不能降致日漸腹脹腹大如斗膨脹成為……此妙藥……臌脹無憂丹……

內服聖藥 清血解毒 外搽藥膏

六零六

時當春令，薰風南來，草木及時而萌芽，蟲蟻及時而動，蠕，人體內如有蘊毒未清，亦必於此時動，其復發之機，故凡疥瘡梅毒得於花柳場中者，雖經治愈，而一逢春令，仍難保其不發，此已悉者且然，倘初患者，更不可不講療治之法，本藥房發行六零六內服聖藥，及六零六外搽藥膏，爲清血解毒，最有價值之聖品，其治梅毒有絕大之功效，已愈者，常服可免復發，夫潰瘍，癬疥，蘊毒，風濕，骨痛，下疳，魚口，白濁，赤淋，或龜頭，瘡爛，腥臭逼人，毒發四肢．則奇癢難忍，毒升頭部，則缺鼻毀容，小之殘廢一身，大之遺害妻子，其受禍有不忍言者，惟此六零六內服聖藥，能消滅身體上，內蘊毒質，淸潔血輪，分利尿管，小兒胎毒未淨，頭面瘡癬、婦女赤白帶下，子宮發炎毒症，服之均奏奇效．如外患大小瘡毒，潰爛異常，並用本藥房六零六外搽藥膏，按法搽敷患處，莫不生肌拔毒，其效之速，非近世他藥可比也．

六零六 內服聖藥每瓶一元七角五分 外搽藥膏每盒一元樣盒二角

上海四馬路太和大藥房發行 各埠大藥房均有經售

本公司 上海 分公司 各省大埠

南京路新世界東 知識之競爭 電話三八九五號

少壯之人，欲在社會上造就事業，須得求一種專門知識並藝術，方克在競爭劇烈時代立足，所謂優勝劣敗，此天然之理也，人之眼目，固輸入知識之最要輔助機關，如輔助機關有生理之缺憾，及眼內折光不完備，則於知識輸入之程度，即多阻礙，故科學之眼鏡，即以補救此種天然之缺憾，且凡事須有算理之精確，與有系統之研究，方可謂之爲科學，現在科學之眼鏡，即與別種科學發明有同等之價值，諸君如爲目光計者，曷請臨幸考察

精益眼鏡公司謹啓

室內工作者所常見之疾病

即大便祕結是也，其故因彼等終日不見運行且無空氣更換，從此身體軟弱，便閉之病症起矣，最佳服用紅色清導丸，潤腸胃，能使大便通暢有序，而且平肝，能除疾病頭痛，肝火上升，膽汁不調之患，且使面色紅潤，皮膚清潔，口氣芬芳矣，直隸威縣孫河寨萬瀛有限公司主人劉蚨先生來書云，鄙人時患大便塞結，一月前頭部忽起瘰癧，大小纍纍，蔓延不斷，延醫服藥，未見鮮功，及友人勸導試服紅色清導丸，瘰癧全消，大便通暢，且精神煥發矣，紅色清導丸凡經售西藥者均有出售，或直寄郵票大洋六角，至上海江西路六十號韋廉士醫生藥局，原班郵奉一瓶可也，每六瓶大洋三元，郵力在內

閣下曾患胃氣疾病否

黎善卿君曾患極重胃病，及至服用韋廉士大醫生紅色補丸，治其病源，始獲全愈，且得強壯

黎君善卿係南洋檳城華僑日報之訪員也，彼曾聲稱韋廉士醫生紅色補丸之功力，當在親友中竭力介紹，蓋是丸爲補品中之聖藥，久已天下馳名，彼曾親自獲益，補血健腦，妙難盡述，其來函云，鄙人去歲身體日漸衰殘，難以從公，因患胃厥暈症，日夜不能安睡片刻，余之胃脘甚痛，無論何物不能下咽，因艱於消化也，即勉強少進飲食，亦必嘔吐淨盡而後已，且稍事勞動，便覺乏力，四肢無力，怠惰成性，胸悶如膈，有時幾同鐵網絞住，若作深呼吸時，胸間作痛，而且日漸加重，實難忍受，此等苦況也，遍延名醫，服藥多方，絕鮮功效，及試服韋廉士大醫生紅色補丸，始見效驗，因服用是丸調補，未幾即覺諸症漸減，始信是丸正是對症良藥，耐心連服，非但日見強健，且逢余友爲余道喜，因疾可救治也，從此夜睡安甯，胃症全消，且余之胃口大開，飲食增加，自覺所食有滋養之功力，作事有興，不見乏力，晨興爽健，日間可以照常從公矣，且強健逾恆，體量加重，卽多幹公務，亦不覺其勞，皆韋廉士大醫生紅色補丸之所賜也，余從此永矢勿忘其功力，當在親友中竭力介紹此丸之奇功，爲補品中之聖藥也，韋廉士大醫生紅色補丸非獨男子服用甚爲見效，即婦女服用功力亦屬相同，迭曾經治愈血薄氣衰，臀尻酸楚，腰背疼痛，胸肺萎弱，皮膚諸恙

少年斲傷 腦筋衰殘 胃不消化 瘋濕骨痛

對於科婦各症尤爲神效，韋廉士大醫生紅色補丸凡經售西藥者均有出售，或直向上海江西路六十號韋廉士醫生藥局函購，每瓶中國大洋一元五角，每六瓶八元，郵力在內

何物可食 如何食之 奉送衞生小書 專論飲食如何消化也

敝局奉送何物可食之小書，如欲索取，須寄一明信片至以上所列地址，原班郵送一本可也

大洋六元

電汽馬達 交際送禮 獨一無再

電汽珠燈 中西人士 要購速來

電汽熨斗 花式繁多 不及細載

電汽枱燈 價廉物美 毋失機會

上海依巴德電器行贈品部啓

英界五馬路十三號電話五百七十號

上海中西名醫一覽表

本社以副病者之要需，特將海上著名中西醫士彙集成表，在本報闢一欄，詳載各醫士之科目、地址、門診時間、電話號碼，俾求診者不致盲從，並可同登壽域也

中西醫 薛國正
專治花柳毒門白濁橫痃筋骨酸痛入骨瘋癱五天內可痊愈注射橫痃血清針打橫痃內立可消散各神血清針均備黃病無針神者打補血針立可見效注射德國六○六及喉痧血清針等癢有經驗包無痛苦注射痔瘡新藥一星期可痊愈永不再發門診時間上午九時至十二時下午一時至五時以後出診 診所上海北火車站寶山路鴻興坊轉角香興里口一號門牌

王有延醫士（眼科專家）
診所浙江路甯波路口水六三坊五號三層樓四號間 上午十時至十二時 下午二時至五時 貧病自本月起上午送診一月

陸曉樓（中醫內外科）
廣英大馬路跑馬廳北西新康里一百號電話中央二六八七分二樓華里口 門診上午十時起 出診下午三時九時止

靈力療病所
依哲理的研究，不用藥物針灸，療治一切男婦內外疑難各症，現治愈一萬四千餘號，診所在英界南成都路大沽路口合安里七○六號，上八時起至下四時止，另有醫例

陳無疾
（科目）內婦傷寒小兒等科（診所）北四川路靶子路聚賢里二弄（時間）上午九時至下午二時 門診三時至七時出診（電話）中央三六四一

醫學士江周海
統治內外各科精醫花柳 診所 白克路公平里五十九號 時間 上午九時至下午七時

張宏士（醫學士）
內外花柳科 精注射療法 上午送診▲九時至十一時在法界嵩山路仁和里後面鴻儀里四號 下午例診▲三時至七時在英界永安公司西面惟新里第一弄三家

吳玉孫
內外各科 花柳專科 新久白濁新藥 療治針電療治 並專門包術治 療限日六愈 診所 福裕里總弄一家 電話中央二五○六

黃佐文（內外科） 強志堅（花柳科）
精醫新老白濁下疳橫痃痔瘡梅毒及生殖器隱病內外各科（診所）英大馬路中段一樂天茶樓對面二百五十六號渭陰醫院

紹興針科王傳經
王君傳經，四明蛟川人也，針科一門，獨有心得，專治風痨臌膈，一切疑難雜症，無不應針立效 醫寓在甯波路中旺弄二百十九號

林惠貞（留美醫學女博士）
專門婦幼內外產科 診所 南京路合和藥房 下午一點至四點 住宅 中西六二 電話 寓所 海格路八七 住址 紅十字會醫院 急症隨請隨到

上海大世界東◉福音醫院
醫博士 朱霍良
送家庭自醫法 索者附郵三分

應永峯
牙醫專門精究 鑲牙需用材料 藥品均是歐美各國 鑲補蛀牙 止痛拔牙等毫無痛苦 永不復發 凡鑲金套過橋均用金牙 托鑲全口另粒 均與生成無異 診所四川路甯波路口應永安牙醫局

德醫鄭邦彥
內外科戒煙花柳各科 診所 白克路懷德里二百十九號 電話中央三八一九

張明光
痔瘡花柳專科 痔瘡用[illegible]藥注射斂[illegible]脫[illegible]絕無痛苦花柳各[illegible]療法安萬效驗迅速取費廉 門診上午八至十一 南市老縣前[illegible]午路[illegible]午二至五在麥家圈四[illegible]路轉角太和坊[illegible]話中央五九二八

趙子求（男婦大小方脈）
沈[illegible]如門人 醫室北老垃圾橋北五八號延吉里 電話北三九 門診上午九時至十二時 出診下午二時至五時（診金不計）

盧通愈 中西醫內外科
精醫婦人產後病 幼科等症 斑麻痘疹 陰腸癧疽 新久白濁 中西針術 刃傷跌打 奇難等症 醫寓暫設廣東街天光裕里

孟河丁甘人
外孫
馬濟仁
◉內外科◉ 醫室在鐵馬路桃源坊 時至五時

陳讓（小兒專科）
地址診所電話 北四川路武昌路口（小兒專科療養院）北一九八九

本埠新聞

沈逆完全潰敗

粵省戰事。沈鴻英業已完全失敗。據昨日本埠所得消息。沈軍精銳。全行潰敗。勢難再振。惟韶關方面。北軍赴援者不下三四千人。恐北江尚須費一番戰鬥。至孫總統駐滬代表胡漢民等。奉到皓電後。將根據意旨。電請北廷云。

孫傳芳悔禍說

公平通信社云。本埠機關昨接廈門消息。謂王占元派代表來閩。面見孫傳芳。陳說效忠直系之三大害。孫已有表示悔過之意。並聞將與臧致平有所協議。結果如何。定有相當表示。

滇唐代表行將離滬

▲昨日各方公餞王九齡

雲南唐繼堯代表王九齡君。去年銜唐氏之命。至各處接洽。旅滬甚久。茲以返滇在卽。上海各方面友人。昨日下午假座某園祖餞。到章太炎汪精衛胡漢民張溥泉孫洪伊等數十人。酒酣中章太炎代表致辭。謂六年以來。西南各省多苦互相內爭。未能團結一致。解決國事。今者時局益急。非盡泯猜怨。携手進行。則進無以救國。退無以自信。甚望王君回滇。能以此情告之蓂賡。俾與中山聯合。自可達到西南諸省愛護國家之初衷云云。隨由王氏致答。謂滇省交通不便。消息梗阻。去年奉命而出。與今日各方情勢。業已大異。故亟思回滇。報告眞相。俾容納付云云。後由張溥泉辭時局大勢陳述所見。宴畢遂散。聞王氏在三數日內卽須離滬。

馬聯甲送吳佩孚子彈

公平通信社消息。昨據徐州來人云。馬聯甲前日由蚌埠裝運八十萬子彈赴徐。由徐轉裝隴海路車運赴洛陽。聞此項子彈。係前督倪嗣冲時代之遺物。

樂案在英按察使署續訊記

▲名醫生證明樂志華受重傷

樂志華案。昨晨續在英按察使署審訊。旁聽席座位佔滿。首傳柯斯醫生云。二月七日。原告由一張姓者領來驗傷。傷勢甚重。次由惠金生宣讀柯斯醫生所書證書畢。由雙方律師詢問。據醫生云。樂一眼被擊。兩臂下垂。不能上伸。祇右手指能稍動。二臂不僅麻木。且已喪失感覺。蓋因二手反縛吊起。不勝載全身之重有以致之。左足與右半身。均受重傷。原告來驗時。自己不能解衣。次傳詢同仁醫院德克醫生。據供原告於二月七日入院十二日出院。彼確受傷。又傳詢同仁醫院之吳蘭蕩(譯音)醫生。據供樂於七日受傷。原告此時不能步行上樓。亦不能自行穿衣脫衣。兩部眼部耳部均有傷痕。兩股兩腿受傷。二肩與二臂。幾不能彈動。手腕紅腫。然均非致命傷。後傳詢刑事科監察員阿姆斯脫郎及西探根泉。由律師詰問一過之。隨卽退庭云。

造幣廠廠長今日接事

新任造幣廠廠長朱有濟。來滬業已多日。連日向此間金融界接洽。已有端倪。前次本定本月二十一日接事。旋因舊廠長羅鴻年。不及來滬。故改定今日交卸。至該廠籌備現狀。聞該廠之發起。初爲當地金融界之壓於幣制混亂。幷免除外力攙入。故籌備款項。均由各銀行借墊。每月由政府在鹽餘項下撥還七萬元。陸續撥還。至今所欠者。已僅七十餘萬。再隔十月。卽可清了。所有機器向外洋訂購。亦早已到滬。廠屋在小沙渡附近。亦已造成。惟因該項機器欵未付清。廠屋造費。亦未清楚。連開辦各費。尚須二百五十萬元。方可動工。朱氏以該廠關係全國金融。幷以耗去鉅額之籌備費。而機器儲廠堆棧。月耗堆棧費及萬。故欲急於舉辦。惟政府財政支絀。二百五十萬之欵。當然無從籌撥。故朱仍擬向銀行界借墊。改由鹽餘按月撥還十萬元。現朱正向銀行界商榷辦法。又舊廠長羅鴻年。預定昨晚到滬云。

水電估價工程師聘定

▲張廳長已於昨日來滬

閘北水電廠估價。實業廳長張軼歐上月到滬。卽會同總商會及閘北水電公司代表磋商。聘請工程師。因一時未能請定。張旋卽返甯。閘北各團體以事將一月。尚無眉目。日前特電請省長。卽速進行。茲聞工程師業已聘定。省署方面爲工部局電氣處及西門子洋行兩工程師。總商會方面。爲通和洋行工程師。一俟雙方同意。卽可正式備函公請。着手估價。故張廳長已於昨晚七時抵埠。仍寓恆通路馮氏寓所。預計估價事。約再待半月卽可告竣云。

俄難民將往澳洲

俄難民流滬甚苦。現澳洲政府准移植五百名。但澳政府恐內中混雜。昨日下午三時許。駐滬澳洲商務官李德立。接得來電。囑令從嚴鑒別。不准逾五百名。川資准免。

繼續來滬之美艦隊

駐亞美艦隊之停泊上海者共八艘。前日奉總司令電。開赴漳口。已誌昨報。茲悉該艦隊離埠後。又有驅艦第四十三隊。(開赴漢口者係四十五隊)於今晨(二十四)開駛來滬。由旗艦哈龍號(Huron)前導。

韓國鈞遏抑自治之反響

▲蘇省治蘇說之破產……歷舉其愆謬者八

旅滬宜興縣公民儲壽鏞任罡等。前日聯名公呈省長。請速恢復自治以慰民望。並抄稿報告各聯會。原文如下。

省長鈞鑒。(上略)查三年停辦自治。本係項城亂命。公不能駁拒。首先遵行。追念前車。已足爲白圭之玷。方圖晚蓋。庶無當日月之明。酒壽鏞等苦口曉音。公終罔聞。昔年之奉行停辦。猶曰屈於淫威。今日之拒絕回復。實屬出於己意。此公之愆謬一。公之漾電。一再注意非法政府之縣自治法國務院之勘電。則不稱縣自治法而稱爲縣議會法。且曰議決速行修訂。是中央已顯然有撤銷之表示。且蘇省自十年八月。奉令施行至今。人民既不承認。官廳亦毫無舉動。卽我公下車半載。亦並未籌備實施。獨至人民請復舊縣會。始鰓鰓焉有抵觸之慮。謂公不知其非法。則失之愚。公明知其非法。尤失之詐。二者必居其一。此公之愆謬二。查兩院憲法會議。縣自治法已歸省議會議決。無內務部修訂之餘地。院電本不能發生效力。且六年國會議決恢復自治一案。本年已經衆院咨催速辦。公果注重民治。剛正不阿。應卽根據國會議案。駁復院電。據理力爭。一面仍予回復。以順民意。乃竟通令查辦。可否否否。猶是昔年奉行項城亂命之故態。陽示服從中央之美名。陰行抑制人民之手段。此公之愆謬三。卽曰服從中央矣。然院電雖未明言准予回復。亦未明言拒絕回復。卽以法律視之。無條文者依習慣。習慣有自治。公固不妨回復之耳。民國初元。蘇省何嘗不服從中央。自治何嘗待內部核復。論縣史既有成例可循。論法理尤與共和不背。豈昨非而今是。實前倨而後恭。公之發行七百萬公債。初何嘗受命中央。而獨於自治問題。假中央爲怨府乎。此公之愆謬四。(未完)

學生會復粵民權會電

全國學生總會。因各省新理事尚未到滬。暫緩選舉。現已電催各省。從速推出理事。早日集滬。昨覆廣州民權運動大同盟電略云。灰電敬悉。本會在滬濟一封。以粵城民主精神策源之地。故一致決議遷粵。茲承貴會來電歡迎。並願招待。至深感佩。前本定於四月十五日赴粵。以各省理事尚未到齊。故暫緩。尚祈隨時指教云云。

滬津商會關於印花電

▲嚴究私印主名

本埠總商會昨接天津總商會電云。閱報載京滬總商會。對於印鑄局私印印花稅票。濟送軍閥。任意抵押。以致票價跌折。市面受害。有拒絕貼用之舉。是否所速電示。以便同取一致爲叩。天津總商會叩皓。總商會當卽復電云。皓代電奉悉。敝會致院部文電。已疊載於本月十三日本埠各報。請蒙察閱。文電注重之點。在請政府嚴究主名。依法懲治。如仍含糊了結。商民憤激。恐將有一致拒絕之舉。辱承垂詢。謹以奉復。務祈貴會一致堅持。以維稅法。上海總商會叩梗。

軍官強奪民地之呈控

實業鄉民瞿正昌瞿福昌等。前日投松滬護軍使署。呈訴該署廖副官圖占基地威嚇小民。奉諭候批核奪。茲覓得呈稿云。竊民等實業爲業。有祖遺基地四分三厘三毫。坐落上邑二十五保十三圖。執有單契完糧守業。又在民地之西。租得王姓地一塊。旋建披屋十三間。前年民在自己地上。亦建平屋三間。劃出自己地南段闊七尺長二十四尺小弄一條。此皆鄰右所深知者。上年陰歷八月間。突有湖北人廖守忠。別號秀山。自稱憲署一等副官。據說滬來彼曾購得民所租之地。勒將披屋十三間拆卸。九月二十七日。取我租契查閱。驟然奪去。向索彼竟摸出手槍要轟。可憐民與原地主所訂租期未滿。衹得含淚而拆。其時民擬在自地添建房屋。已奉工巡局給照。而廖守忠强民須於我地七尺之小弄放寬爲一丈七尺。俾便其地通出便利。再三懇求。不蒙諒許。萬不獲已。亦惟有遵命退讓。祇好添建平屋二間。伏査民地原來執業四分三厘三毫。今止用地二分有零。小民但求平安。是以屢次吞聲認虧。不料上月。廖守忠復豎廖秀記界石。圖進民地全部。並於屋上貼粘限期拆屋字條。當鳴地保勸導不理。時常派兵勒令拆遷。交出契據。本月初二。拘民威嚇。禁押九個鐘點。今查廖守忠現住九畝地正祥里。泣思民地單據具在。而昇平世界。竟有如此軍官。豈不驚詫。探查廖守忠所購之地。不過七分。今已占有九分。貪心不足。直敢爲所欲爲。小民易欺。公理難存。爲此萬不得已。列悖附圖號叩軍使大人。親提該副官廖守忠別號秀山又名廖秀記到案質訊。澈底嚴辦。以拯懦弱。及俟萬代。悚惶上呈。

湘大公報被封之援助

湖南大公報被湘政府封禁後。曾電請全國各界援助。旅滬同鄉公會。日前集議援助。並發出通電云。頃接湖南大公報代電。披覽之餘。令人駭異。溯吾湘自軍興以來。頻遭浩劫。哀鴻遍野。杼軸爲空。驅張以還。痛定思痛。於是憂時慮遠之士。思爲綏外奮內之謀。首倡自治。樹之風聲。用是省憲於以告成。聯治於以大具。三湘七澤。耆老童稚。舉欣欣然。以爲從此革故鼎新。邦基永奠。昇平之慶。指日可期。乃趙恆惕陰賊險很。肆無忌憚。假省憲爲護符。視民意如芻狗。覬其稱兵鄂渚。誘殺黃龐。等省憲如無物。游彭入閩。稽首北廷。勾通吳氏。背叛西南。陰結吳逆。以阻北伐。縱沈假道。百越罹殃。許袁運械。滇黔啓禍。以及販運鴉片。逼壓商肆。排斥異己。引用宵小。種種罪惡。更僕難數。省憲所規。何條不犯。民意鬱湮。無由伸愬。議會職責。監督政府。竟熟視無睹。充耳不聞。要之各議員本係賄買而來。七司省金錢獲選。望其福民利國。不啻與虎謀皮。故衡情而論。準罪科刑。省憲者。首推趙氏。而議員七司。省從犯也。今大公報本實際之觀察。爲良心之批評。國人視之。以爲敢言。乃竟以此觸怒議員。被非法封禁。倘不予以聲援。殊非互助之誼。希一致主張。俾其繼續出版。尤有進者。趙政府僉壬叢集。狼狽爲奸。日以戕賊搜括我三千萬人民之財產膏血爲事。此我湘父老兄弟姊妹所不宜再優容者也。務乞一致聲討。驅逐羣凶。敝會當本其力之所至。聯絡京。津。漢。粵。各同鄉爲之後盾。特此電陳。希爲垂察。旅滬同鄉公會同叩寄。

加捐聲中食物商之呼籲

▲聯名請免衛生捐

工部局前通知華人各食物店。自四月一日起須行一種衛生捐。每季收取特捐二元。並規定取締條例十餘條。曾誌各報。茲悉各路華商食物店。均表反對。曾召集同業討論數次。昨已由海甯路各華商食物店具名蓋章。公呈納稅華人會。與工部局交涉。其原文云。謹啓者。四月一日起。工部局增收食物衛生捐。並頒行取締條例十餘條。查此種特捐。未經納稅人會通過。並未經華顧問及中國官廳之認可。與洋涇浜章程完全抵觸。況近來商業凋敝已極。百物昂貴。商人等實無力加捐。爲此各商號各蓋圖章。具名呈請。敬懇轉達公道云云。具名蓋印者。有仁和館。慎豐。張日新。得來。永康。蘇永茂。滙興。鼎泰昌。永昌。及錦芳居等五十五家。尙有山東路等十餘馬路商店。亦將繼起具呈請求云。

▲續請免加菜攤捐

虹口牛羊肉等十一業攤戶。要求免加攤捐。曾向各處懇求援助。迭誌各報。昨該同業等又推陳廣海持函往各路商界總聯合會。懇求設法援助。函云。敬啓者。前奉草字請求援助。諒早洞悉。茲因此次虹口三角小菜場增加攤捐。未見工部局正式告示。現下小菜場門前。懸掛菜場規則。仍是舊例。尙未改增。顯見衛生局單獨主張。前日蒙貴會總商會。及納稅華人會。函致工部局。代爲請求減讓。絕無答覆。但千數百之攤戶。不勝驚惶。前初次各業攤戶。至衛生處請願。雖蒙西人鎧爾氏慰言。命各代表知照攤戶。本月照結。下月再行設法等語。迄今兩旬。仍未見工部局通告。衆心無措。尤恐下期仍派西捕力勸一舉。以此爲例。故委鄙人等前來。務祈貴總聯合會董事先生。念敝業小本之苦衷。提出理由。一致聲援。免受七年前舉動而損失。(中略)

浦東鄉校罷課醞釀

浦東東一鄉教育會會長李文麟。日前召集各職員會議。到十六人。下午一時開會。討論對付學租案。對於吳振江侵吞五團學田租息。一致主張先由各校會具呈縣署。限四月二十日以前具體解決。否則自五月一日起實行全體罷課。

全國武術大會閉幕

全國武術運動大會。昨日繼續開會。上午天陰。至開會時間忽又下雨。惟來賓到者較第二次加多。冒雨而觀。運動員亦不以天雨減其奮勇。依次表演。旁晚由馬子貞致辭而散。

引翔港捆業聯會成立

引翔港鄉間董捆業聯合會。昨在引翔港鄉公所內開成立大會。到者有陸文中左耀卿王仲康朱鳴皋朱懋卿刑谷香等。及來賓方中律師及上海聯益善會江西路商總聯會滬東商界聯會等代表。下午一時開會。陸文中主席。先向國旗行三鞠躬禮。次主席宣告開會宗旨。繼來賓方中林超塵王寄鴻周虛白等演說。略謂貴會足爲自治之基礎。嗣後更希望抱此宗旨。打破專制武斷之陋習。對公款整頓清理。對教育相期普及。舉凡里道橋梁河港淤塞。在在所應興革者。切實改良。振刷一新。庶幾衆望所歸。莫不奉貴鄉爲模範云云。又次會計員報告收支詳細。選舉結果正會長陸文中。副會長邢谷香。文牘朱鳴皋。會計胡旦華。庶務楊宏琪張殿臣。評議員每圖二人。爲徐沐韞周勤德左耀卿楊鶴亭陳學詩吳耀庭周超岐等。選畢。全體致謝來賓。茶點而散。

留日學生日本經濟競爭談

▲將發表打破日本經濟侵畧辦法

旅日留日學生陳振綽等。日前回國。談及日本商人對中國實業界之發展。非常注意。近來發生一事。甚爲可笑。緣陳嘉庚橡皮公司。在東京僱用一製造橡皮之失業工人村上由緣。其介紹人爲岡島重二郎。乃平被東洋第一橡皮三田上公司經理卽橡皮聯合會會長田崎忠恕氏。評爲賣國奴。岡島不服。以爲村上供職於三田土公司三十餘年。公司不能終畢其材。乃任其失業。渠因飢寒。來求介紹。事本平常。田崎何得誣指爲賣國奴。現已提起訴訟。陳君並帶有橡皮新報一冊。詳載其始末事實。現已譯成華文單行本。將以付梓。以告國人。庶知日人之商業經濟競爭。無在不致其極。陳君又擬訂打破日本之經濟侵略政策之辦法數端。(一)中國人應用中國貨。(二)中國人應集合全國國民。同盟挽回利權。(三)組織國貨補充機關。製造應用品。以救濟我華工。謂不日亦將由日本回華之學生發表。宣傳全國云。

國貨會預備提倡大會

中華國貨維持會。前日開籌備第二次提倡國貨大會第一次預備會。各工廠代表到會者一百餘人。由副會長龐竹卿主席。宣布開會宗旨。次副議長王漢强略謂現在外交緊迫。人心憤激。本會乘此潮流。提倡國貨。故擬籌開第二次提倡國貨大會。並佐全國國貨展覽會之預備云云。次舒蕙楨女士南洋公司代表許奏雲等相繼演說。旋由各工廠代表當場簽名担任幹事員者共三十人。

各方面對日運動之熱烈

▲國民對日外交大會幹事部。前晚由總幹事陳維新主席。當場擬定辦事細則。提向委員通過。總務股提案擬聘請法律顧問。宣傳股提案擬商請本埠各報館承登徵求『五九國恥紀念特刊文件廣告。交際股提案擬函致煤米兩業公所。請卽實行經濟絕交。均向委員會提出討論。

▲江西路上海各路商界總聯合會。昨接年逾花甲之老翁金任菴先生函一件。幷特捐洋二十元。函中略謂(一)抵制辦法。天津最爲熱心。其哭泣團勸導團血書等。最可動人。應速組織之(二)抵制不僅上海一埠。應聯絡各內地合力抵制。方有效力。(三)請貴會卽日函知各報關行及轉運公司。卽日停裝日貨。如有幾家不聽。請哭泣團前往泣勸。

▲中華救國十人團聯合會演講部員朱昌利鍾才高等。昨日赴城隍廟演講。携有國恥掛圖。講題爲對日經濟絕交之辦法及理由。講畢。散發抵制劣貨傳單千餘張而散。

總商會再請甯茶免稅

▲事實法理均有可通

本埠總商會昨爲甯茶振植公司請免內地厘稅事。再致贛財廳函云。江西財政廳長鑒。甯茶振植公司請免稅厘一案。本月二十日接准貴廳函覆。並附抄財政部指令及原呈各一件到會。當經轉函該公司遵照去後。茲接其覆函內稱。敝公司購山種茶。純爲機器新法製造。經歷八載之艱辛。犧牲十一萬兩之血本。無非仰體大部獎勵輸出之美意。冀爲國家闢一利源。似不能與普通茶商一例待遇。夫出洋華茶(中略)爲茶業之模範。倘祈據情電復江西財政廳。並分呈農商財政兩部。將敝公司箱茶茶末江西省內地一切稅厘。完全豁免等情前來。敝會查貴廳此次函覆。重在該公司行銷內地。應完稅厘。應與各茶商普通一律。自爲顧全稅則損章。俾免各商藉口起見。惟查該公司歷來經營情形。自購大叚山荒。栽培新茶。施肥耘

專醫腎虧遺精陽痿早洩艱嗣

治醫專家林作臣

用最新法新藥根本治療 一年後開診
診費五元（藥費在內）
醫室在上海英界三馬路會樂里一弄 電話中央第六二五一號
外埠患病者亦可通信求治（例照門診空函恕不作答）

章。旣用新法。而採摘以後。復用機器製造。誠如該公司所謂此等新創事業。環顧各省。尙屬絕無僅有。致妨礙贛省歲入。亦與出洋華茶之普通獎勵情事不同。查機器製茶。按照民國三年制定之公司保息條例。本在應予五厘保息之列。徒以國家連年軍事倥傯。遂致保育政策。未獲實施。是該公司所謂應予特別補助一層。按照條例尙非無據。而贛省以免完箱茶茶末內地稅厘爲特別獎勵。旣免另行籌款之爲難。亦足以輔保息條例之不逮。且使該公司感發興起。爭自濯磨。他日營業增進。總稅厘亦隨之暢旺。仍不難收之桑楡。是所損者微。而所全者大也。現在各省財政同一支絀。公家對於請免厘稅之舉。原不能不取鄭重態度。但據該公司聲稱。此項短收之數。約計僅五百兩左右。歸涔之水。似尙無損毫末。爲敢再行據請電懇。至祈賁臨嘉惠實業。准如所請。」上海總商會叩梗。

公民警醒北庭武力夢

旅滬江浙等省公民周醒民等致張曹吳代電云。佳兵不祥。古有炯戒。燃箕煮豆。害及同胞。況今日外交緊迫。一髮千鈞。稍縱即逝。公等不思一致對外。而專鶩內爭。鷸蚌相鬬。漁翁睨笑。他日亡國瓜分之慘。追原禍始。決不能爲公等恕。乃者援楊攻川。峻洗圖粵。助孫禍閩。南則覬浙。北則襲奉。必使萬里河山。盡成焦土。然後快於心歟。（中略）今與諸公約。速止軍事行動。取消閩粵僭理。歛息對奉對浙妄念。整理國備。一致對外。收回旅大。撤廢二十一條。此皆諸公救國衛民之唯一天職。否則防民甚於防川。我民雖弱。豈無最後對付之策。江浙粵閩旅滬公民周醒民陳亮熙周郁文李德甫王傑朱炳臣周志遠等三十四人同叩。

商總聯會委員會紀

上海各路商界總聯合會。昨開裁兵外交各職員聯席會。到會三十九人。公推錢龍章主席。議決各項如下。（一）經濟絕交進行案。議決再發通告與各路分會。勸告各商店將所存日貨先行查點。開明目錄另貯。以免調查誤會。（二）鴉片公賣案。公決致電北京國務院及參衆兩院。與各公團一致反對。（三）樂志華案。靜候法律解決。（四）文監師路代表潘多林略謂市上發現儲蓄銀行各種債劵。實屬彩票變相。有妨禁令。請向局長查禁。公決致函省議會省長農商部護軍使。嚴重取締。（五）[illegible]來函。（甲）牛羊肉十一業公會。反對攤戶加捐問題。公決再致函五題問向工部局交涉。取銷加捐。（乙）救國十人團函請本會組織勸導隊。公決歸第一案併案辦理。（丙）對日外交市民大會函請本會加入。公決由各分會自由加入。（丁）海州板浦市大同商店及徐州古邳朗新中學校來函。幷附關于二十一條印刷品多種。公決將各印刷品發表報端。（戊）山東路商界聯合會來函關於食物加捐問題。議決保留。提交下屆議議。（六）反對四萬萬大借款案。公決致函銀行公會反對。（七）通過印二十一條句解冊。公決印五千本。費由特別籌付。歡迎休門美爲使案。保存。議畢散會。

傳筱庵再辭中行監理

中國銀行監理官傅宗耀。自奉命查辦後。雖得收回成命。然傅氏決意不願再投身政界。故曾具呈財部。請即開除監理官一職。奈辭呈已上多日。而部中至今尙未有准否之批示。傅君因急於卸責。故昨又擬具辭職書。臚陳種種理由。二次呈請財部。請予核准云。

怨耦釀成命案

▲陳孝忠殺死其妻張氏

滬城文廟路七十六號甯波人陳孝忠。爲五金掮客。妻陳張氏。今年二十二歲。夫婦不睦。昨午前十一時許。又起衝突。陳稱出利刃亂戳。張氏血流滿地。逾時氣絕而死。陳知肇禍。向小腹及喉間自戳。同居並鄰報警將陳拘送二區二分署。並抄獲凶刀。經牛署員提訊。陳直認不諱。牛命地甲投報地檢廳請驗。下午委派許檢察官等蒞場相驗。據王張氏投稱。住南京街。死者是我姪女。要求查究。經將陳張氏尸體安置樓板。驗得心坎下受刀一處。咽喉二處。嘴唇邊及左面頰各受刀傷一處。共受五處。委係致命而死。判令王張氏具結棺殮。

日婦女視察團將來華

日本大阪朝日新聞社組織之婦女視察團。將至上海蘇州杭州南京等處游歷。團員聞共二十三名。由朝日社加入社員數名。大阪朝日社學藝部部長後醒院正六氏。社會部部員恩田子氏。東京朝日社學藝部部員竹中繁子氏等。行期定在四月二十九日由大阪出發來滬。

爭管靜安寺案堂諭

▲心如和尙爲住持已核准

爭管靜安寺廟產一案。由俞襄讞與英包副領事。會判堂諭如下。（一）査大理院三年上字三三號判例。凡寺院產業。由施主捐助者。即爲公產。該寺院之代表人（住持）對於此種產業。僅有管理之權。不能任意處分。又五年上字二五五號判例。由施主捐助之廟產。純爲宗教公產。其所有權不屬于原施主。亦不屬於住持。而專屬於該寺廟等語。是靜安寺財產。專屬於該寺所有。住持等但有管理權。而無所有權。自不容絲毫有所侵佔及任意處分浪費。六根和尙和會於民國六年即西歷一千九百十七年十一月十三日。被常貴僧等狀訴有案。本案原告姚芝庭口供。亦稱其行爲不端被逐等語。是六根和尙已自失其住持資格。不應再作住持。並預問寺中事務。應即將寺內一切物件交代淸楚。即日斥退。候函請上海縣公署查照。已由僧衆選擧心如和尙爲該寺住持。旣係出於公選。應准作爲靜安寺正住持。着將選擧筆錄抄呈備查。一面由該正住持心如和尙。迅往該寺。將寺內一切動產。先行接管具報。屆時派捕前往彈壓。並限十四天內再公選副住持和尙一人。呈候核。各施主着提出每人五千圓之捐助證據。與逸善堂董事問題。改期十四天一併訊明核辦。此判（二）查本堂堂諭。係因靜安寺住持問題。予以核准。爲司法行政手續。非訴訟事件。原無辯論之必要。仰西和尙被訴之案。當經註銷。於資格不生問題。心如和尙歷充杭州廣化蘇州虎阜等寺住持。爲各寺僧衆所公選。非佛教公會所推擧。雖因廟產攻訐林稚周。成立侮辱行爲。乃係因公護譏。與六根和尙品行不端被訴自願退讓住持者。截然不同。其大和尙資格。不能以此有所動搖。管理寺廟財產。不容絲毫侵佔。有義務而無權利。本公堂爲寺廟擇人。但求其能顧公益。尤無沙門禪門之可分。該原告姚芝庭訴追寺產。原爲保全公益。對於此次堂諭。自不應發生異議。而本公堂令各施主提出五千元之捐助證據。實爲愼重起見。各施主之捐助目的。旣無變更。對於選充住持。亦無爭持之理由。故三月二十日之堂諭未便收回。惟副住持爲管理寺廟條例所無。應免選擧。准以心如和尙爲該寺住持。選擧筆錄存卷。所有該寺不動產之單契。應暫由本廨檢察員保管。出予收據一紙。交該住持心如和尙收執。並由本公堂分函上海縣公署會局及該寺產冊號之西人查照註冊。其經租事宜。仍由該住持延請律師辦理。收得租金。按月交與該住持入帳。並着該住持將該寺每年用度。製成預算表。呈候核奪。於每年之終。再將收支帳目報告。如有特別開支。必須本廨核准。不得專擅。所有收得租金。均須存放殷實銀行生息。核實開支。該寺一切事宜。責成該住持積極整頓。至逸善堂董事法律上本無地位。旣習慣相沿。應仍其舊。惟祗准姚芝庭一人。並不得干涉住持權限。僅於公益事項備住持之諮詢。此次訴林稚周案。仍予進行。如追得款項。除律師費外。交付該寺住持收管。以後關於該寺爲主體之訴訟。應由住持辦理。該堂董事不得越俎代謀。此判。

萬國賽槍會月射紀

上海萬國賽槍會本月份第二次月盃。於二十日淸晨六時至八時。在虹口靶子場三百碼墩。用最小牛眼靶。每人各賽十響。足分五十分。是日晨寒兼大雨滂沱。故各國賽員到場與賽者祗二十八人。結果如下。愛混班華人郝伯陽四十六分勝。愛字班英人培陸克三十八分勝。西字皮字班英人雷登四十三分勝。地字班英人堪姆柏四十四分勝。華人吳潤身四十二分勝。

復旦同學歡迎郭任遠

復旦大學同學會。昨午假倚虹樓開本季敘餐會。幷歡迎心理學家郭任遠博士。到者甚衆。並有各會員子姪輩多人。席間由邵仲輝起述及歡迎郭博士宗旨。有三要點。（一）郭君在美時。名譽甚隆。爲母校生色。（二）郭君所著。能創造新學理。爲留學生中所僅見者。（三）郭君留學時。已由北大校長蔡孑民培君。特約任北大教授。今能應李校長及同學之請。在母校服務。除教授外。並擬創立心理學實驗室及圖書館等事。如此熱心母校。更屬歡迎云云次郭君起立答謝歡迎厚意。並謂回國後。羣以博士相稱。殊不克當。鄙人在美時。因所作論文。推翻美國哲學家的舊學說。並多駁詰杜威博士處。故爲一般哲學家所不滿。但鄙人所持之主張。均將從實驗上證明之。所擬在母校籌設心理實驗室及圖書館二項。望諸老同學加以有力之匡助云云。次俞希稷君提議。同學錢雪濤君。對於本會。素具熱心。現急病身故。應由同學會以團體名義致唁。全體贊成而散。

又該大學湖州同學會。近以郭任遠博士自美歸來。担任該校教授。及馬燦然君將於今夏畢業赴美。於二十一號假東亞酒店開會聚餐。席間由會長致歡迎詞及歡送詞。由郭博士及馬君演說。賓主盡歡而散。

上海大學教職員會議

本埠上海大學。昨假四馬路同興樓開教職員會議。由校長于右任先生主席。席間商議該校擴充及進行事宜。議決案甚多。最重要者如下。（一）決由張溥泉于右任二先生籌辦。于宋園建築新校舍事宜。（二）決由鄧安石陳德徵洪禹仇三先生。辦理擴充後章程事宜。（三）自下學期起。大學部添設俄國文學系社會科學系史學系。以便分別造就國家應用人材。

上海婦女會將開演講會

上海婦女會。將於下星期一下午四時。在申報館三樓舉行演講會。由黃倩雲女士主講。題爲「食物之成分問題」。黃女士畢業於美國密希根大學文科。新近返國。

閘北組織八路商聯會

閘北共和新路中興路永興路香山路止園路北大統路普善路指江廟路等八路商家。因組織八路商聯會事。昨假啓明學校開第一次談話會。議定印發傳單。遍告本路各商家。於本星期日（二十九日）下午二時。准開第二次談話會。

武進旅滬學生會之籌備

武進旅滬學生會。昨日下午二時在美術學校開籌備會。除前次所到各校外。又到招商公學南方大學女子法政講習所東吳法科等校。公推承其德主席。討論簡章。逐條通過。又討論籌備費。結果歸籌備員籌墊。卽假美術校籌備處。

縣商會公斷處定期開會

上海縣商會商事公斷處處長王一亭。任期屆滿。辭退。由會選出評議員九人。定於二十八日午後三時開評議員會。再行互選公斷處處長。

美專高師同學會紀念會

本埠美專高師同學會。廿二開一週紀念會。主席李君報告開會宗旨。次査君致歡迎詞。次即演新劇及樂歌跳舞等。均能滿足觀者心意。「血淚」一劇。爲宣傳愛國運動。

工商醫院春宴紀

本埠工商醫院。自開幕以來。頗稱發達。院長秦山森君。自十九至二十二日。在新利査西旅社柬邀各界人士春宴四天。聞軍政紳商報界到者頗不乏人云。

工商友誼會常會紀

工商友誼會。前晚八時開常會。章理璋主席。報告赴閘北講演情形。次討論議案。（一）市民大會來函催請加入。公推楊舜卿袁壽田章理璋三人爲代表。經費酌量担任。（二）北京政府王張鴉片公賣案。一致反對。（三）北京政府制憲借款。向友邦聲明否認。（四）五一勞動紀念節。公決定於是日開慶祝大會。（五）報告帳略及各處代表會友等來函。十時散會。

青年會京劇團成立

青年會發起組織京劇團。研究劇學。報名加入者數十人。今晚七時半在該會會客室開成立會。商訂章程及進行方法。

音樂會之檯球比賽

中華音樂會會員。兩星期前曾與六一檯球社訂該會爲友誼之比賽。結果勝六一社六球。二十三日復旦南洋大學檯球隊。到會比賽。結果不分勝負。聞該會檯球同人尙欲函邀各檯球團體比賽。

貧兒教養院三週紀念

膠州路十一號上海貧兒教養院。訂於五月一日。舉行三週紀念大會。昨分發入場劵。請各界蒞會展覽。

私製毒質保精丸判罰

甯波賽路天華襪廠內許生成因私製毒質保精丸。由捕將許及主婦謝潘氏解送法公堂。判許交保。限交店主謝瑞慶在案。距許交出逃遁。昨又傳訊。店主謝瑞慶供。藥丸係我發明。內略含毒質。不至傷命。我在公共租界開設光華堂。丸藥在店出售。夥計許生成現逃何處。不得而知等語。並延律師代辯。中法官會判謝與許生成各罰洋一百元充公。謝潘氏開釋。丸藥銷燬。

瑞泰製巾廠歡讌各界

楊樹浦瑞泰電機製巾廠。昨晚假興園宴請各界暨銷貨同行。並參觀出品。陳列桌上各種刺繡手帕印花絲手帕。均極優美。定價亦廉。至十時散席。

華海公司特設發行所

華海公司爲南洋華僑所創辦。所製藥品。以及各種化裝品家用香皂等。均係完全國貨。較之舶來品。有過之而無不及。且價廉物美。故頗蒙社會歡迎。前設工廠於閘北。茲因擴充營業。兼爲便利各界起見。特設發行所於麥家圈一四二號。約於下月初開幕云。

女拆白竊物押三月

私娼陳書岩。在新世界勾引游客何元良。至通江旅館住宿。乘間竊取何之金表鍊逃。被捕拘押。已紀本報。昨經公堂提訊。該原告何元良訴被竊情形。詰之陳婦供支吾。中西官判陳婦押女所三個月。

精勤坊戳傷案緝獲兇手

徐某在浙江路精勤坊弄口被流氓戳傷腿部一案。茲經老閘捕房華探目黃潤甫將兇手陳德卿緝獲。昨晨解送公堂。關讞員與英密副領事訊供數語。判陳押候原告傷愈再訊。

俊明醫院之新式X光

白克路俊明醫院。係德國醫學士翁明先生創辦。近更新置德國最新式之愛克司光。能透視人體內部極細微之癥結。誠可謂該院之特色。凡患病於內部者。盍往診之。

遭夫虐待交母領回

楊王氏被夫楊阿榮虐待。逃至母家。其母王吳氏亦不收留。遂投入捕房。轉送濟良所。昨晨由所將氏送廨請訊。據楊阿榮投稱。並不虐待妻子。係自行出外不歸等詞。訊之王氏不願隨夫回家。中西官判楊王氏交其母領回。

來函

▲張丹卿君來函　主筆先生大鑒。閱貴報本月廿日來函欄內。有黃子靜啓事一則。不勝駭異。因鄙人自任中國紅十字會總辦事處馬路救護隊事宜。半載於玆。其所載事實完全不符。即向黃先生當面詰問。據云幷無此事。定有宵小之徒冒名播弄是非。深爲痛恨。除由黃先生登報外。此事與鄙人名譽攸關。應請即行更正。無任感佩。　張丹卿啓　四月二十三日。

▲黃子靜君來函　主筆先生大鑒。敬啓者。日前貴報來函欄。載黃子靜啓事一則。査得實係冒名。擅造事實。除已澈究外。自應函請更正。以明眞相。黃子靜啓。

▲楊培琫君來函　敬啓者。閱四月二十三日貴報所載敝校學潮。內有「盧氏所委代理人楊培琫氏。經舊同學勸告後。已允領銜電盧辭職」等語。查本月二十一日。有舊同學邀鄙人面談。並請領銜電部解決校潮。鄙人始終未允。至電請盧氏辭職。更無是事。貴報所載實係傳聞之誤。懇爲更正是荷。此致　民國日報主筆先生。弟楊培琫啓　四月廿三日。

時評　三

俄難民赴澳

俄難民五百名要到澳洲去了；在上海少了五百名外國難民，在物質上，治安上，當然可以減少一點恐慌；但是我以爲上海人不當有過分的歡喜。

澳洲移住俄難民要選擇的，選擇的範圍，不外生活能力與良馴性情兩種；澳洲地方總不比中國這樣自由，隨他們愛來就來，愛去就去

經澳洲選揀以後，上海所留的俄難民是怎樣。　比較容易得職業的去了，所留的仍是難得職業，仍是爲上海人士朝夜所憂慮，仍是上海人士要想設法維持其生活而無從。

以前入境的放任，地方當負其責而並不負責，現在要放逐或者遣送，恐怕地方當局也不能負責辦理；那末，只有別籌補救，而各團體應肩其責負，現在雖間有一二從事職業上的救濟，一時還難普遍。　不過以後俄難民要是再來，當局萬不能再取放任主義，使地方人士再受困難。（際安）

介紹良醫董翼孫

董君翼孫學問淹深經驗豐富治病用藥之細心周密求諸滬上實所難得故懸壺六年活人無數幷能以仁存心不受厚酬故敢介紹於各界人士俾知所問津焉

孫洪伊　張溥泉　彭介石　穆杼齋
章炳麟　葉楚傖　茅祖權　王一亭
于右任　鈕永建　高冠吾　秦錫圭　同啓

董君每日上午在大東門大東第一院候診下午在法租界霞飛路巡捕房對面大東第二院候診出診不拘時刻

眞正德國 六〇六 每針四元

本院近向德國直接購到獅牌六〇六多箱因不由藥房經手故成本較輕現爲優待患者起見每針一律收洋四元並可帶回原盒以別眞僞 ●本院特設花柳專科診病時間自上午九時起至下午六時止

北河南路七浦路口東南醫院啓

介紹黃慎潔女西醫

醫例　門診五角 上午九時至十一時　出診二元 下午一至五時
洗症　白帶一元　花柳二元
產科　平產五元　難產另議

……母子無恙久已口碑載道茲重返申江同人等知女士醫院……一般病者知所問津焉　院址老靶子路一三三號電話北二七二一

介紹人　鮑照南　許奏雲　伍厚卿　康有爲　陳炳謙　唐拾義

商務行情

各國匯兌 四月廿三日

上海規銀一百兩合外幣數

英國匯價　三先令一辨士一二五
英國現匯　三先令一辨士二五
美國現匯
法國匯價
日本匯價
上海規銀一百兩合外幣
上海規銀
上海規銀
上海規銀

中國匯兌市 星期一

天津　一百〇六兩三七五
行化

國外貨幣 四月廿三日

英金票每磅
美國貨幣每元
荷蘭金票每元
法國佛郎每個
新加坡每元
日本金票每元
二百五十新叉
五百老票每萬
千元新票每萬
俄國羅卜每萬

金市 四月廿三日

標金　開盤　最高　最低　收盤
九八元首
英國新金條

銀市 四月廿三日

大條銀近期　三十二辨士七五
大條銀遠期　三十二辨士一八七五
銀行掛牌　五錢九分

錢市 四月廿三日

銀洋　七錢二分三厘二五
江南小洋　六錢二分二厘五
廣東小洋　六錢二分一厘七五
銅元　二千一百七十八文
以上午前之價

物品交易所 上海證券

十二年四月廿三號　星期一　第一市

證券交易所

十二年四月廿三號　星期一　（第一市）（第二市）

整理六厘　四月期　五月期
金融公債　四月期　五月期
七年長期　八厘
償還八厘

華商棉業交易所 上海

十二年四月廿三日　星期一
通州棉花　四月期　五月期　九月期

紗布交易所

十二年四月廿三日　星期一
前市定期行情
順手六支棉紗人鐘標準

麵粉麩皮交易所 上海

陰歷三月初八日　星期一
前市定期交易　後市定期交易

滬南米市

滬北米市

昨日米市價目

麩粉

船期

輪船進口報告

輪船出口日期 四月廿三日禮拜一

▲寧波班
▲通州揚州班
▲定海穿山班
▲大連塘沽班
▲秦皇島班
▲浦口班
▲煙台天津班
▲廈港粵班
▲莊牛班
▲溫州班
▲威海衛津班
▲崇海出口班
▲青島出口班
▲汕港粵出口班
▲定海石浦海門班

各國郵船出口班

▲舊金山班
▲香港小呂宋班
▲西雅圖班
▲美洲溫哥式班
▲英國倫敦班
▲法國出口班
▲孟買班
▲意奧班
▲紐約班
▲北歐班

各國貨船出口班

頂上國貨

金馬牌香烟

中國南洋兄弟烟草公司

內有獎券可換贈品

吾貌非極娟麗者耶。今此烟清香適口。乃足與吾貌比美。誠可謂國貨精英矣。

光華眼鏡公司

君欲求目力之充足乎？
君欲求目光之康健乎？
君欲於事業上求進步乎？
君欲於學業上求進步乎？

請君至光華眼鏡公司配最新式之光學眼鏡方能滿足上列各項之欲望因本公司聘光學專家悉心體驗配製各種鏡片也

總公司　上海英大馬路大慶里口　電話中央六八九六
分公司　北京　漢口　香港　廣東

大帮一毛不拔到埠

救國同胞注意注意

外交問題舉國一致即以牙刷一物雖屬細小而國人愛用本廠所製者殊不乏人同此心心同此理本廠除自勉外現又由廣東本廠運到大帮一毛不拔牙刷其價格自一角起碼至一元等均皆堅固耐用一毛不拔倘有脫毛隨時皆可掉換外埠函索樣子須付一分郵票十枚當即奉上一枝多索別款照碼加郵　諸君惠顧請到下列兩間支店認明字號門牌及有雙十商標者然後購買則不致誤購劣貨因市上所售劣貨雖極美觀惟用濕後脫毛者居大多數須知脫毛誤刺喉嚨生命有絕大危險也

上海第五支店　五馬路寶善街　五百三十八號
上海第六支店　大馬路拋球場　三百九十九號
廣東佛山雙十牌梁新記牙刷莊啓

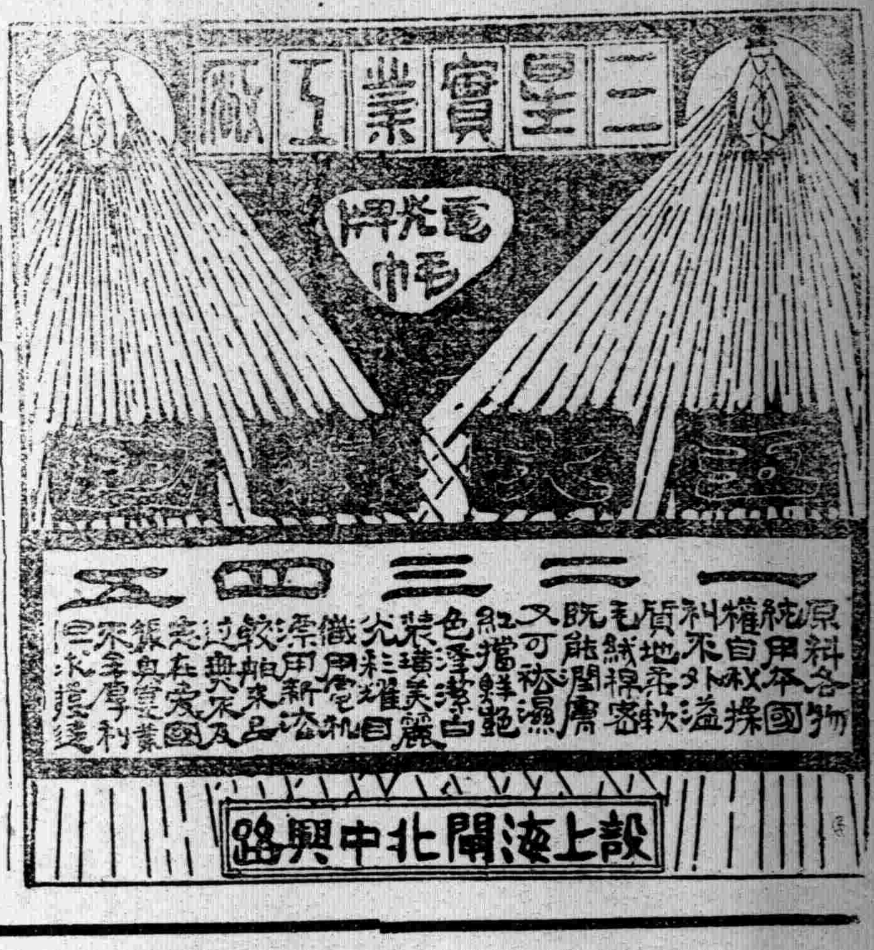

女醫學士梁寬聯

講演

心理學最近的趨勢（一續）

復旦大學教授郭任遠講　寄南譯記

第一講第二次

歷史的背景（續）

上一次我講了一段哲學家侵掠和壟斷心理學的故事，我很不願意把你我底光陰白白費在這種不幸的事情上面。我在美國的時候常常對人說：我假使要有秦始皇底能力，我必定立刻把哲學式的心理學底書籍，盡付一炬！假使你們有人問我怎樣去從事研究心理學，我必先忠告他，心理學底書籍，一本也不要讀。所以我今天設法把心理學底歷史，縮得愈短愈好。

三、從玄學的心理學到經驗的心理學

這一次我是來把前次講的「歷史的背景」繼續講完。歷史的背景，可以分作兩部：一、從原人到哲學家；二、從玄學的心理學到經驗的心理學。上次我已經把古代心理學史略略講過了，現在要講的是第二部。

玄學的心理學Metaphysicae Psychology是什麼呢？這派的心理學以解釋靈魂問題爲要務，而取「安樂椅中之玄想」(Armchair Speculation)爲手段。他們竭力要想把靈魂的作用說明。他們以爲靈魂或心是一種本體(Entity)或本質(Substance)，而情感，情緒，思維，意像等等，都不過是一種心的活動之表現，所以他們研究的問題，都不出『心理現象』和『心理現象中之本體或本質』等。他們因爲要想解釋心理現象，所以就連帶地涉及心理現象之本體或本質；以爲心理現象之後面，實有一個本體或本質存在着。人死後肉體雖滅，而靈魂不滅，和靈魂與身體的關係等等，都是他們所肆談的主要問題。然而那些說明都是直接由這班「玄學的心理學家」的玄想所產生。因之他們底說明，沒有一個不是含糊不明的。總之，這班人往往以宗教或哲學的眼光論心，而持論又不根據經驗，所以我稱他們爲「玄學的心理學」。

至於經驗的心理學，和玄學的心理學底紀年的界綫，卻不十分分明。大概上古及中古時期的哲學家談「心」時大多數不根據經驗；近世史中的哲學，則以經驗爲論心的根據的人極多。在十六至十八世紀的中間，加利里阿Galileo 歌白尼Copernicus等於物理界已開闢一個注重經驗的新紀元，英國的倍根Francis Bacon則極力提倡「歸納法」Inductive Method。他們於物理界和天文界，哲學界和論理界都有非常的貢獻。這班人都漸漸地厭棄陳腐的玄想而注意於經驗的一方面去了。心理學方面，那時也有同樣的趨向。經驗心理學Empirical Psychology派因而崛起，別樹一幟。這派的人，對於心理現象，都有很大的興趣。然而他們一反從前的「玄想的心理學」的態度，轉而以經驗爲根據，所以自玄學的心理學變成經驗的心理學，心理學已經是有進步了。經驗派對於心理現象，比從前的玄想的心理學家，有較詳細，較完善的解釋。經驗心理派，值得我們注意的，共有兩支派：

（一）能力心理學Faculty Psychology派。這派的人，以「心」爲數種特殊能力所構成，各種能力，皆有特別作用，專司一定的心靈現象。例如：想像能力專司想像的事；其他統覺，思維，意志等等能力，也各有各的專職，各不相混。後來德人赫爾伯脫Herburt對于此說，攻擊最力。他說：心作用是統一不分的，絕對沒有如能力心理學家所謂心是有特殊的能力的。因爲心作用成一單位，所以想像的時候，心有一種作用；然而在思維的時候，同是一個心，祇換了一種作用。所以心作用是變換的，而卻決沒有分功的作用的道理。這種主張，實在和教育上關於心之訓練的問題很有影響。近來心理學界關於練習的轉移Transference of Training的問題的爭論，也是導源於心的能力說的。

二、聯想心理學Association Psychology o Associationism派。洛克John Locke是用這名詞的第一個人。主張這派的人，以爲思想的進行是川流不息的。一種觀念，引起了以後，第二種觀念，亦隨之而起，這所以叫做聯想。他們以爲聯想實是精神生活中之根本原理。洛克可算是這派底始祖，他最先用『觀念的聯想』Association of Ideas，我們對於他底心理學，有應該注意的如下：

一、洛克把人類底觀念分做兩種：一種是簡單的觀念Simple Ideas；一種是複雜的觀念Complex Ideas，複雜觀念是由簡單的觀念組成的。

二、反對先天觀念之說。洛克以前許多人都以爲人的觀念是先天的，與生俱生的；到了洛克，乃極力反對此說：他以爲我們必先要看見過或觸覺過一棵樹，然後我們纔有「樹」的觀念，所以觀念完全是由於經驗來的。這是對於先天觀念的重大打擊。近來有人創非本能Anti-instinct說，反對本能是由先天而來的成說，因此麥杜泉McDougall等說此種運動是受了洛克一派底影響，這話雖不十分對，但也不能算爲全無根據。

除了洛克以外，還有一個聯想心理學家值得我們底注意，就是休謨David Hume。休謨是極端以聯想爲精神生活中之根本程序的人。他創了三條聯想律：

（一）接近律Law of Contiguity——譬如：江灣火車站接近此地復旦大學，所以想起了江灣火車站，就聯想復旦大學了。

（二）類似律Law of Similarity——比方，你和你底兄弟面貌體格，都很相像；我假使看見了你或是想到了你，就聯想及於你底兄弟，所以叫做類似律。

（三）因果律Law of Causse and Effect——凡是一件東西或一件事情，和別的東西或事情，有因果關係的，那麼，想起了其一，勢必涉及其他，是爲因果律。

休謨自詡在心理學界發明了這三條聯想律，如同奈端Newton在物理學界發明三條動律Three Laws of Motion功勞一般偉大。其實在他以前，亞里斯多德早已定了聯想律，休謨不過因襲成說，略加改變，就沾沾自以爲心理學界底唯一功臣，未免過了！

其他屬於聯想派心理學的人很多，若哈脫烈Hartly，潑里斯萊Preastly，勃朗Brown，穆勒父子The two Mills和倍恩Al. Bain等都是。就是斯賓塞爾Herbert Spencer，也未免含些聯想派底氣息。我們可以把其餘的人，置諸不論，單講關係較重的哈脫烈。哈脫烈想法把聯想觀念用生理學的眼光來解釋，而持一個神經波動說Theor of Nervous Vibration。照他底說法，我們聯想的緣故，是因爲生理上起了一種作用，這種作用是由於神經的波動所致。這種說法，不甚精細，然而卻開了後世研究神經作用與觀念聯想的進行之先河。

覺悟

民國日報　第四張

中華民國十二年四月廿四日　星期二

社址上海英租界山東路一百六十三號

前進　第一期出版了　每份銅元四枚

要目如下

第三種青年　徐蔚南

贖路儲金的同志們注意　周逸雲

弱小生命的悲哀　洪彥瑜

沉醉你自己　王維克

中國的四大階級　雷進生

認清我們所肯放在背上的　邵雪奴

南洋大學招生的怪標準　周逸雲

雜評　王維克

發行通信處　上海卡德路泰德里一一四一

代售處　上海中華書局　上海民智書局

復旦大學合作商店股東啟事

江灣復旦大學所設的合作商店，已于去年因股東意見不合，改組復旦商店。合作商店的名辭，早已取消。近因外界仍有致信合作商店者，故特發報聲明

太平洋　三卷九號

對於湖南省治之希望

合作銀行與中國的社會

中國鐵業前途之危機

讀狄驥憲法學（三）

心理學（二）

中國不應該有獨立農務部嗎？

法蘭西人的特質

獨幕悲劇內幕

小說法庭

解決山東問題案件

介紹新刊

楊端六　胡庶華　吳頌皋　周鯁生

●嚮導週報啟事

本報已遷移廣州繼續出版各處定閱而未收齊者望速將原收據寄來本社以便繼續補寄爲荷

廣州惠愛中路昌興新街二十八號三樓嚮導週報社白

「可感呵，雞弟弟，你底成全我呵！我於日落後乘着黑衙進天門去，再於日出前乘着黑回到地上來，就可奉還你底尊角了。」

幸運的龍，頭上戴着雙角，欣欣得意地飛騰着上天去了。——

漫漫的長夜垂盡了，可憐雄雞底角，竟久假不歸地一去不返了。

一夜、兩夜、三夜……龍畢竟不會戴着雄雞底角回到地上來。

於是雄雞急了，於侵曉時開始叫道：

「龍哥哥，還還我！龍哥哥，我底角還還我！」

天上的龍，老不回來；地上的雄雞，就成了侵曉時叫着索債的習慣了：

「龍哥哥，還還我，龍哥哥，我底角還還我！」

一九二三年四月十七日在紹興

小說

勇敢的錫兵

丹麥HanS Andersen著　周白棣譯

（續）

天下雨了，雨點一點一點粗起來，那是完全暴雨了。雨過之後，兩個小孩走過來。「你看」，有一個說，「此地是一個錫兵，他平生將有一次水上生活。」

所以他們替他用舊的新聞紙造了一隻船，將錫兵放了進去，他就在溝渠中駛行下去；兩個小孩沿岸跑跳，拍拍他們的兩手。紙船蕩來蕩去，而且不時轉灣得非常的快，所以錫兵十分感覺得頭暈了；但他卻仍是一動不動，視線注射在前方，緊握住他的槍刺。

突然之間，船行到陰溝去了，他覺得這地方正和他起初所住的箱中一樣黑暗。『我將到什麼地方呵？』，他想，『是的，這是必定的，那魔術家捉弄我。唉！倘使那小姑娘和我一起在船中，那麼雖是兩倍黑暗也無妨。』

正在那時，住在陰溝中的水老鼠，衝了出來。

『你有護照嗎？』，水老鼠問。『你的護照在哪兒？』

但是錫兵默不作聲，仍舊緊緊的握住他兵器。

船駛行上去，水老鼠跟着了他不肯放。呵！他如何顯示他的牙齒，喊給樹枝和稻幹聽：『阻止他！阻止他！他並沒有付過稅，並沒有看過護照！』

但是川流愈流愈急了。當船行下地道來，錫兵已看得到一紙的日光，但同時候，他聽見一種吶喊的聲音，聽到這種聲音使他勇敢的心，也不免戰慄起來。只是一個幻想罷了；那地消盡的地方，陰溝流入于大的運河了。這於錫兵的危險，正如我們駛下有力的飛泉來一樣：他現在近着運河了，他再不能作立正的姿勢。船一直衝前去；可憐的錫兵盡力的把住他自己。他並不霎一霎眼睛。船打了三四個旋，水就沒進船邊去了。這必然要沉沒的了。錫兵在水中只有頭露出水面，船愈沉愈深，紙愈浸愈軟。水沒上了錫兵的頭部，他只想起那位美麗的跳舞人，不會再見面的了！紙已分裂的粉碎，錫兵從裂縫裏倒下去；但是恰巧他就被一匹大魚吃了去。

呵！這是多少黑暗！甚至於比陰溝裏還要黑暗，和陰溝裏一樣狹窄哩！但是錫兵的心儘管保存着勇敢，他直挺挺的背着軍器躺在那里。

魚回旋轉折，作怪狀的運動，再後他很靜了；似乎有一道光射了進來。太陽光照着，有人喊道：『一個錫兵！』

原來這匹魚已被捉住，帶到市上，賣出之後，已經到了人家的廚房裏，在那里女僕正用大刀剖開他呢。伊用兩隻手指頭攝住錫兵的股部，就拿進客堂來；誰都眼巴巴的要看看等在魚腹之內旅行的人；然而我們的小戰士並沒有驕傲的意思。

他們把他放到桌上，在那里——說也奇怪——錫兵仍在以前等過的房間呵！他看到同一個小孩子，同一種玩具站在桌上，其中美麗的城堡有幽雅的小跳舞女郎，伊仍是一只腳站着，伊還一切如舊呢。這事十分感動了錫兵，他覺得在他心頭流了幾點錫的眼淚，但是這種柔情，究非軍人所宜有。他看着伊，他直看着伊，但並不講一句話。

終于，一個小孩子拿了錫兵丟到火爐中。他如此做，並不說什麼理由，但這是無疑的，必定是鼻煙盒中那魔術家從中作祟。

錫兵現在立在紅光的火燄之中，他覺得熱得了不得。他已完全失去了他的顏色。他這種的變色，還是起於旅行之中，還是由於他强烈的感情之故，我可不知道。他注視着小姑娘，伊亦注視着他，而他覺得他是已在融解了；但他一點也不苟且的仍是背着軍器立正着。

門忽然打開，風吹起了跳舞人，伊直飛到火爐與錫兵一塊兒了。但們倆一起化成火燄去了。

錫兵熔成一硬塊，第二天女僕拿出灰來，伊看見他的遺留物是小小的一個鉛心。至於跳舞人的，只有金翼子，亦燒焦得和煤一樣黑了。

隨感錄

「學校董事會」　南洋大學的風潮已漸有解決的希望了；我於是不得不把蘊蓄已久的一點意見說一說。

我覺得這次南大風潮，學生方面高揭「力爭董事會」的旂幟，固然是「窺見其大」；但盧炳田氏原有該被驅逐之處。盧既當驅，則即使沒有董事會問題，學生也應當起來驅逐他。所以我以爲驅盧和爭董事會原是兩事，不過機緣所湊，合成一談罷了，像盧炳田那樣的行爲，即使他由董事會選出，也是該被驅逐的。但驅盧果達目的，董事會問題就越見重要。這個問題含着兩層：一、如何可使董事會迅速成立；二、如何可使董事會真能副一般人底期望。就過去的經驗看來，有董事會的學校，不一定不起風潮，而且那種風潮竟有是董事會間接促成，促成以後，更固執己見，不惜演出極不幸的結果。這種事情，想來大家都還記得，我也不必明說了。

我對於學潮，不論何校都是平等地觀察，不因什麼個人感情而有分別；所最痛恨不過的，是有人把學校看做商店。我從這次南大風潮裏，覺得有幾位朋友似乎改變了去年對付學潮的心理；我很希望他們是真正的覺悟。我更不得不希望南大學生一致覺悟，如果聽憑別人把商店來待南大，那麼，現在商店的董事會多不能盡職；何況他們還是把你們看做顧客，並不肯承認你們是股東呢！

力子

目錄

十二年四月二十四日

心理學最近的趨勢（一續）（講演）　郭任遠講

國際語問題及其解解（續）　陳兆瑛　于道泉　合譯

改良與革命（續）　柯祖基著　李春蕃譯

「龍哥哥，還還我！」（詩歌）　大白

勇敢的錫兵（小說）　周白棣譯

「學校董事會」（隨感錄）　力子

我前面所講的羅絡的心理學，對於構造的心理學（Structural Psychology），或分析的心理學（Analytical Psychology）有二兩影響：（一）近來構造心理學的根本方法是內省法 Introspection。這種方法實為構造派人都所採用，不過近來構造派底內省法，更為精密，更有條理罷了。（二）構造的心理學以分析意識狀態為目的，他們以為心理學的目的在分析意識，[illegible]我們將來再詳講。（第一講第二次完）

國際語問題及其解決（續）

譯述

于淑兆 [illegible] 合譯

第四章

國際語將於有被採用的時候麼？ 我們以上得到的結論既然是，國際語與人類以極大的利益，而又有存在的可能，從這兩個結論已自然可抽出以下的一個結論，就是「國際語早晚一定有被採用的一日」；若不然，我們必須將人類看作十分愚昧而絕無聰明的動物方可。假使直至今日還沒有足供國際間應用的言語存在，而必須新創時，即以上的問題或者還有些疑問；因為人還不知道此種言語是否可以人造。但是我們知道這樣的言語現在已有若干種了，若在必要的時候其中任何一種都可定為國際語，他們底差別不過只在有的更為適合，有的較不適合國際應用的目的罷了。所以我們在採用國際語這事，一切都預備妥了，只須人願意，再加選擇定就完了——而在這種情境之中，以上的問題已絕無疑惑的餘地。人類是有意識的生活着，而永久不息地為自己謀幸福，以此我們知道若有一種事物能與人類以極大的利益，而人類又有得到這事的能力，我們都可十分斷定，若此事一旦被人類瞧見，他們必向着這事進行，而直至達到目的方纔罷休。若有兩群人自古即為一條小河所隔，而他們知道互相往來是於他們有益的，而他們又已經看見為聯給兩岸用的木板已在他們的手下預備妥了，那麼不必定先知也就能預先斷定，早晚一塊木板必被拋過小河而兩岸的交通因以成立。但是在事實上卻不免要經過多時的疑慮，而這些疑慮卻是為極無意義的詭辯所惹起的：那些自作聰明的人要說，設法使兩岸交通乃是兒戲，因為從來沒有人能夠把木板橫過小河，因此這事乃是不合風尚的；自以為機巧的人說，因為先民從不會有安置木板橫過小河這樣的事，所以這事乃屬幻想的；有學問的人更證明交通乃是天然的事，而人類這種生物並不能在木板上行動的。但是無論如何，早晚木板是要被人拋過小河，而交通因以成立。一切有用的理想，一切有益的發明，他們的遭遇都是這樣，但沒有成見的人只要一得到以下的結論：就是「某種事業是有益的，而同時又是能實行的」——他便能堅決地斷定這件事雖為庸人所反對，卻早晚一定要成功的；因為不但天賦與人的智慧要促這事必成，而人類為自己謀幸福謀利益的目的也要擔保此事必成的。國際語的問題也是這樣。在以前的幾世紀中，人類對於國際語的需要不切，因此對於此問題多不加研究，而現在交通日繁，卻使他們底注意移向這個問題，直至今日，人人都已深信國際語必與人類以極大的利益，且也是能辦到的事了。自今以後，他們必得毫無疑惑地向着這個目的走去，而國際語底需要也必日益顯著，故人類不到此問題解決以後必不能復安。你對於這事有疑惑麼？

一定沒有！

這件事幾時方能辦到？

疑——我們現在先不必預為斷定：也許在一年以後，也許在十年以後，也許在百年以後，也許竟在幾百年以後——但是有一件事已是無可疑惑的了，就是這種理想的先驅不論要受多少折磨，卻永不會死滅了：以後要求採用世界語的呼聲一定一天多似一天，一天緊迫似一天，而或早或晚，至終——若這個問題不能為社會自己所解決時——各國的政府必要對這呼聲投降，而召集國際會議以選一種言語為國際語了。在這里只有時間的問題：有人說這事不久就要到來，別人就說這事須在很遠的將來方能到來；但是這事必定有完全來到的一天，而人類既看出「國際語」底偉大功効，又看見了國際語底可能，他們再看着無能的人拿沒是不能互相了解，一定不能毫不動心——對於這事，諸君自然一點也不能疑惑。因此我們且懇請諸位再將得到的第三個結論記在心裡：第三結論乃是：

「早晚國際語必要被採用」

到這里我且作一小小結束，且對於我們為國際語的理想盡力的人說幾句話。從以上所證明的一切，諸君可以看出我們並非如諸君所想的，以及許多難以描寫的空想者，和幻想大家。你們由以上所說已可以看出我們所奮鬥的事，能與人類以極大的利益，且我們所希望的，早晚一定能辦到。所以不論哪一個思想淸醒的人都可以勇敢地與我們聯合，而不必懼怕那愚昧的，沒有思想的羣衆底嘲罵。我們所奮鬥的事乃是合於慎思的，且十分有把握的，所以不論什麼嘲罵和攻擊都不能使我們離開我們的路。將來的成功即在我們底掌握之中。即使假設我們今日所主張的這個國際語的形式是錯誤的，而將來的國際語並非我們今日所選的這一種——那麼這事並不能使我們灰心，因為我們並不是為形式奮鬥，乃是為理想奮鬥。我們底努力必須附麗於一種具體的形式之上，乃是因為抽象的和理論的奮鬥往往落空而不得結果。以後我們還要證明我們所主張的言語的形式也是曾經過慎重的考慮，而彼底成功也是毫無可疑的。即使你們對於這話不甚相信，而形式卻與我們無甚相關。若今日看出這種形式是錯誤的，我們明日就可以把牠換掉，若是必須時我們後日可以再換一次；而我們仍是繼續地為我們底理想奮鬥直到我們底理想實現後為止。若是我們順從懶惰和自私的心理，以為將來的國際語或者不同於今日我們所主張的國際語，因此便縮回頭來不去努力，那與那些因為將來或者有更好的交通方法出現，便捨棄今日之蒸汽力汽車汽船而不用；又和那因為將來或者有更好的政治組織出現，便捨棄今日之政治改良而不作；有什麼區別？ 現在我們還是軟弱的，不論哪一個無聊之輩都可以嘲笑我們，用手指我們；但是笑聲延長到最終的乃是最後笑的呵。（這即真理當能堅持到底？）我們底事業繼續進行，紆緩而不易；大概我們在座的人活不到我們的事業結實的時期，而直到死時我們也許還是嘲笑的目的物；但是到我們往墳墓裏去時我們卻都得知我們底事業是不死的，知道彼是不能死的，知道早晚我們底事業是必定成功的。而且是即使我們為這樣無報酬的勞力困乏了，帶了失望和灰心而撒手！——這也一點沒有關係，這事業還是不死的；那時必定有一般新的奮鬥者代替疲乏的奮鬥者而興起；因為，我們且再重述一遍，若是國際語是毫無可疑的與人類以極大之利益，而彼又是能辦到的，既是這樣則若非為習俗蒙了眼睛的人就不能疑惑國際語必有達到目的的一天；而我們不斷的努力即可時時提醒人類底記憶而直到國際語理想之實現。後人必要祝福我們底記憶，而對於今日那些自作聰明而稱我們為空想者的人，就猶如我們看發現美洲和發明汽車時那些自作聰明的人是一樣的。

本章完

紅樓夢辨

俞平伯著 顧頡剛序

【每冊定價壹元】

[illegible]

上海亞東圖書館發行

(12)

研究托爾斯泰學說的最詳盡的

托爾斯泰學說

丁 出版

托爾斯泰是世界上的大文學家，也是世界上的大哲學家，這是大家所知道的。但是我們要想了解托爾斯泰的根本主張，我們就不得不研究他的學說。此書把托翁的學說，敘述詳盡無遺，欲研究托翁學說者，宜人手一冊。洋裝一冊實價八角五分

總發行所 上海四馬路中市新文化書社

總批發處 上海西門瑞秀里新文化書社

特約發行者 開封文化書社 長沙文化書社 南昌文化書社 民智書局 泰東書局 北京新知書社 南京樂天書館 太原晉華書社 濟南齊魯書社 武昌時中書社 廈門新民書社 廣州共和書局 汕頭中華書局 重慶唯一書局

本埠代售者 [illegible]

外埠代售者各省中華書局各大書局

改良與革命（續）

柯祖基著 李春蕃譯

社會革命底形式和利器

在德謨克拉西中，不單是被掠奪階級能夠自由發展他們底組織，就是掠奪階級，也是這樣。他們若要抵禦他們底對手，這樣做是必要的。不論是被掠奪階級，或掠奪階級，他們底力量，總比在專制主義之下來得大。他們使用他們底力量，比那不再站在他們上面而站在下面的政府，還要輕視和刻薄些。

革命黨不單要對付政府，還要對付掠奪者底強有力的組織。還有，革命黨再不是和在從前革命中的一樣，為反抗少數掠奪者的極大多數人民。現在，他們在實質上，止代表一階級，就是無產階級。反對他們的，不單是掠奪階級全體，許多農人和智識階級，也與他們反對。單有一小部分智識階級，極少的農夫，和小資產階級，那些實在是靠工錢的工人，或他們底習慣，與無產階級聯合。但是，這些同盟者，都是很靠不住的。他們都缺少了那無產階級能抱着一切力量的利器——團結啊！

從前的革命，大約都是人民反抗政府的反亂。將來的革命，除了一些在俄國，或具有這部人民反抗他部人民的戰鬥底性質，在俄國，罷工在俄國，我革命類似宗教革命底戰鬥，多於法國革命。而差不多敢決定說彼不是反抗官吏的驟然反叛，而是一很長的內亂。——「內亂」這個名詞，不必一定與殺戮和戰爭底理想相連。我們沒有什麼根據，去推想因為街道的戰爭，和這類戰爭底附屬物，在現在將佔重要的地位。這種理由，常有人說過，我用不着在此耗費時間來討論。軍隊不單有使軍隊自己不忠於政府者，才能夠顛覆，而不是人民底反亂所能奪得。

我們希望財政底危機，使現存條件崩潰，和希望武力反亂，使現存條件崩潰，一樣是很小的。從這一方面看起來，形勢也完全和一七八九年和一八四八年的完全不同。在那個時候，資本主義，還依然軟弱，資本底集積，依然很小，和資本很難獲得。資本階級，在這些條件下，有一部分仇視專制主義，至少也對彼不信任。若沒有政府崇着資本階級，尤其是工業資本。若沒有資本，政府底發展是不可能；至少也不能隨其心之所要。將終的封建制度，一切物質的財源底都助都枯竭。所以，政府從土地所收得的錢極少，而漸漸依賴現時底富人。結果不是財政崩潰，就是對於奮鬥的階級讓步。不管是財政崩潰，或對於奮鬥的階級讓步，總會使政治顛覆。

現在是完全不同哟！資本主義並不會和封建主義一樣，生產不夠，而反是生產過剩，貧自己所遏止的呢！彼並不缺少資本，但是資本過多，現在要得有利的投資和從股利，不用什麼工作，而取得利息。政府完全是崇着資本階級，而資本階級也一定要保護和維持彼。公債底增加，要成為一革命底要素，祇有彼增加租稅底壓迫，因之引起下等階級底反抗，才能成功的。可是，這種反抗，除俄國之外，成為一直接的財政底顛覆，或政府底財政極險擾動的，少。我們希望革命的起於財政底危機，其微小和武力的反亂一樣。

本章未完

詩歌

「龍哥哥，還還我！」

大白

「龍哥哥，還還我！
龍哥哥，還還我！」
這樣高抗激越的呼聲，
我們在四更以後，太陽將出以前，
隨處可以聽到；
只消不是酣睡沈沈的。
這是報曉的雞聲呵！

這是破夢的雞聲呵！——！
不是吧，
雞聲僅是雞聲；
然而雞為甚麼要給人們報曉呢？
雞為甚麼要給人們破夢呢？

聽着，這高抗激越的呼聲：
「龍哥哥，還還我！
龍哥哥，還還我！」
這分明在那裏索債呢。
索的甚麼？——！
原有的雄雞之角。

原來古代的雄雞，
是頭上長着一只角的；
古代的龍，
頭上也只長着一只角：
他倆底形體雖然不同，
頭上獨有的角卻是相同的。

龍不耐煩再在地上了，
打算到天上遊戲去。
然而上帝不允許呢：
「你要到天上來，
非頭上戴着雙角不可！
一角的龍是辱沒天國的。」

倔強的龍，
不聽上帝底禁令，
決意飛騰了。
然而不成呵，
飛騰又飛騰，
畢竟進不得天門。

於是龍也無法了，
深恨自己底頭上，
為甚麼不再長一只角呢？
如果再有一只角，
即使上帝不允許，
也許可以衝破天門呀！

「不錯，
雄雞底頭上，
不是長着一只和我同樣的角嗎？
他雖然長着雙翼，
卻只是跟在地上伴着雌雞遊戲的；
我何不向他一借呢？」

龍就開始和雞聯絡了：
「雞弟弟，
我們頭上長着同樣的角，
我們拜了把子吧！」
這樣的屈尊，
居然使雄雞感動了。

龍哥哥，
雞弟弟，
把子是拜定了。
哥兒倆一遞一聲地叫着，
親熱得很哩，
雄雞攀着高貴的朋友了！

龍就開始和雞交涉了：
「雞弟弟，
我打算到天上去旅行一次。
然而天門堅固得很，
非有兩只角不能衝破；
可恨我只有一只角呢！」

「龍哥哥，
你們哥兒倆要好得很；
你底事就是我底事呀！
我這只同樣的角，
暫時借你一用吧；
你回來時還我就得了！」